OPTIMISTEN Midtdjurs



NR. 4 - NOVEMBER 2002 - 16. ÅRGANG

SPONSORER

Musse Laursen, Risskov

Erland Skovbjerg, Brabrand

Pindstrup og Omegns Pensionistforening

Vognmand Jørgen Kruse Rasmussen, Pindstrup

Margrethe og Johs.F. la Cours Fond

Midtdjurs Lokalarkiv, Nimtofte

C. H. Jul Olsen, Nimtofte

Arne Nielsen, Nimtofte

Elly Andersen, Nimtofte

Læge Jane Sindal, Nimtofte

Læge Preben Kraunsøe, Nimtofte

Kolind Tapet- og Farvehandel

M. Gaarsted, Kolind Trikotageforretning

Keiser Sko, Kolind

Ældre Sagen, Midtdjurs

Kolind Pensionistforening

Læge Ole Møller Jensen, Kolind

Læge Thorkild Boa, Kolind

Møllers K-Marked, Kolind

Den Danske Bank, Kolind

Ruth Winther, Nødager

Læge Jørgen Zederkof, Ryomgård

Læge Vibeke Bager, Ryomgård

Motionsforeningen SAMSON

Marie-Magdalene-Koed Pensionistforeninger

Artikler og lign., som ønskes optaget i næste nummer af OPTIMISTEN, bedes sendt til Knud Jensen, Kraghøjvej 1, Ebdrup, 8560 Kolind. - Større artikler sendes helst **inden 10. januar 2003**, mindre stykker **SENEST 23. januar.**

OPTIMISTEN
Midtdjurs
Selvejende blad
Bugtrupvej 16, 8560 Kolind

Udkommer 4 gange årligt

Ansvarshavende redaktion:
Knud Jensen
Kraghøjvej 1, Ebdrup, 8560 Kolind
telefon 86 39 21 66
e-mail: knudebdrup@c.dk
Kaj Friis Nielsen
Astrupvej 9, Mesballe, 8550 Ryomgård
telefon 86 39 49 17

Bestyrelse:
Else Madsen, formand
Tværvej 2, Pindstrup, 8550 Ryomgård
telefon 86 39 60 16
e-mail: else.madsen@teliamail.dk
Lene Rygaard, næstformand
Ydesmindevej 7, 8560 Kolind
tlf. 86 39 22 70
Benny Thomsen (kasserer)
Skovbakken 13, 8550 Ryomgård,
tlf. 86 39 48 93
e-mail: Bemo@Thomsen.mail.dk
Lis Friis Nielsen, sekretær
Knud Jensen
Henry Schmidt
Hans Bonde

Suppleanter:
Jonne Jensen
Emil Madsen

Øvrige medarbejdere:
Laurids Kristensen
Inga Elmer
Jytta Jørgensen
Margit Simonsen
Bent Laursen

Revision:
Jytta Jørgensen
Inga Elmer

Revisorsuppleant:
Emil Madsen

Forsiden:
Tegning af Svend Rothman

Oplag: 1500 ekspl.
Tryk: Freka Offset/Ryomgård Bogtryk

Er vi blevet en nation af "brokkere"?

Der er meget der tyder på, at danskerne er blevet et folk, der klager over småfejl, så snart de øjner chancen. Vi klager mere - også når det er helt ubegrundet.
Der skal næsten ingenting til før vi farer i blækhuset. En ti'er for meget på telefonregningen kan få de helt store gloser frem, en bilist der ikke vil give plads får fingeren eller et arrigt dyt i hornet, en parkeringsbøde betragtes vel nærmest som en uforskammethed, også selv om den er berettiget. Lige nu er der vældig røre om fotofælder. Nogle påstår at det er et indgreb mod den personlige frihed, men man bliver da kun fotograferet, hvis man kører for hurtigt!
Det er akkurat som om man med vold og magt vil have ret. Dog er der nok en forskel på generationerne, når man ser på tolerancen. Mange ældre vil helst ikke lave ballade og finder sig i flere fejl, men den unge moderne generation vil have ret og midler mod alting, for lige meget om det er forkølelse eller en kø i supermarkedet, så skal der bare ske noget - og det skal være omgående!
Telefonstorm i radio og TV over ganske banale småting er en daglig foreteelse. En ubetydelig talefejl hos en studievært kan få telefon-rørene til at gløde.
Se også på en ting som det forurenede vand i Århus. Vist var det da generende, men en katastrofe var det nu ikke. Alligevel krævede mange at der skulle ske noget omgående og skældte ud på myndighederne, selvom der blev arbejdet både dag og nat for at finde fejlen. Der var ingen tålmodighed.
Hvordan mon man ville reagere, hvis der virkeligt skete noget alvorligt? Den tanke tør man næsten ikke tænke. Det kunne vist blive til et forfærdeligt kaos!
Der er meget der tyder på, at det bliver endnu værre. Som altid kan man se på tendenserne fra USA. Tolerancen over for fejl vil blive endnu mindre - også hos os danskere. Vi har nemlig ikke tid til fejl i vort travle liv, så derfor skal der med vold og magt findes en synder, og det er lige meget, om det er en alvorlig lægefejl eller et par sko der klemmer.
Det betyder naturligvis ikke, at vi bare skal tie stille og finde os i alt, men fejl er på både godt og ondt en del af livet. Alle - også vi selv - begår dem og vi rammes af dem.
Der er da ikke noget at sige til at vi farer i harnisk over alle de politikere, der svigter deres løfter, og når der virkelig sker noget vi synes er forkert, så skal der også siges fra, så det kan høres. Vi har lige nu sagen om Grenå Sygehus. Det gør folk rasende, men det er ganske naturligt. Her føler vi os virkelig dårligt behandlet, og i skrivende stund er der da også noget der tyder på, at protesterne hjælper.
Men vi skal nu alligevel tænke på, at det er os selv der har valgt politikerne, så det kan heller ikke hjælpe at protestere over alt det de laver. Det giver dem urimelige arbejdsvilkår. De skal have lov til at skære igennem og ikke altid lytte til vores klageri. En politiker der svinger som vinden blæser er også svær at respektere.
Noget helt andet er så at regnskabets time kan komme ved næste valg, hvis ellers vor hukommelse rækker så langt.
Nå, måske skal vi brokke os noget mere. En ny undersøgelse siger at pessimister og brokkere lever længere - og dog, i næste uge hører vi nok det modsatte! Ja, så bliver der igen noget at brokke sig over!

K. J.

Drasbeks Hotel

Telefon 86 39 10 34 . 8560 Kolind

Vognmand Uffe Vinter

Højsletvej 11 . 8560 Kolind

Tlf. 86 39 20 96 - Biltlf. 30 81 69 96

TELEFON
86 39 10 33

KT

TELEFAX
86 39 21 76

KOLIND TØMMERHANDEL

SR

Revision Djurs

Kolind Revision & Bogføring

Statsautoriseret Revisionsanpartsselskab

Morten Knudsen, Statsaut. revisor . Ronald Laursen . Registreret revisor.

Højsletvej 1 . 8560 Kolind . Tlf. 86 39 23 00 . Fax 86 39 23 02

MARIUS PEDERSEN

Kolind Blikkenslagerforretning

Aut. VVS-installatør

Højsletvej 16 . 8560 Kolind . Telefon 86 39 15 37

DANSK BONDEGÅRDSFERIE

*Skal I ha' **fester***
*og mange **gæster,***
*der skal ha' **nattely** og ro.*
*På **Maarup Skovgaard** kan de bo*
i 6 personers ferie- og hyggebo
med morgenmad så go'.

Lilly og Johannes Hougaard
Frellingvej 35, 8560 Kolind
Oplysning og brochure
på telefon 86 39 10 74

Kolind Boghandel

Bredgade 20, 8560 Kolind, 86 39 20 77

Bøger og papir

Vil du sælge - så se her

... Din lokale ejendomsmægler vil gerne give en gratis og uforpligtende salgsvurdering af din bolig.

☆ husk vi arbejder gratis til boligen er solgt

Boligbørsen

Statsaut. ejendomsmægler MDE
Søndergade 8 • 8560 Kolind
Telefon 86 39 28 88

E

EjendomsRingen®

Låneformidler for Nykredit A/S

FORTABELSENS VEJ

Overskriften her er et forskrækkeligt udtryk, som jeg faldt over, da min avis for et halvt års tid siden bragte en artikel med professor P.G.Lindhardts enke, Gerda, i anledning af at hun nu måtte flytte fra deres dejlige villa og i ældrebolig - helbredet slog ikke til længere. Hun var godt på vej ned ad fortabelsens vej, fortalte hun, for hver dag der gik tabte hun nemlig flere og flere kræfter, evner og muligheder. Og det mærkelige er, at til at begynde med er den bare en smal sti - det går så stille at man rigtig når at lægge mærke til, hvad man nu går glip af og ikke længere magter, men efterhånden - ja, udvider den sig for at ende som en sekssporet motorvej - til sidst går det så stærkt, at man slet ikke længere hæfter sig ved alle de ting, der smutter - og - betroede hun os - det gør det på en måde nemmere.
Det var en noget anderledes, men forfriskende måde at beskrive det på, som vi alle oplever, nemlig at vi ikke længere er dem, vi var engang. Og hvordan skal man så forholde sig til det - uden at havne i mismod, jammer og klage?
Ja, apostelen Paulus skriver til de hårdt trængte korintere: "Derfor taber vi ikke modet, tværtimod, selv om også vort ydre menneske går til grunde, så fornyes dog vort indre menneske dag for dag. Vi er jo dem", siger han lidt senere, "som ikke har blikket rettet mod de synlige ting, men mod det usynlige; thi de synlige varer kun en tid, men de usynlige varer evigt".
Paulus skelner altså mellem det ydre menneske og det indre menneske og mellem de synlige ting og de usynlige ting. Og det er nok ellers ikke så udbredt i dag. Vi gør tværtimod utrolig meget ud af det ydre menneske - det handler om at blive ved med at se godt ud, kroppen skal være i form så længe som muligt. Udseendet er så afgørende, fordi vi netop med fjernsyn og blade har blikket rettet meget på alt, hvad der kan ses - alle de synlige ting.
Men det andet er her jo også, det indre menneske, de usynlige ting. Det kan godt nok ikke fanges ind på et foto eller tage sig godt ud på en TV-skærm, men vi ved hvad der menes: det er vore tanker, vore refleksioner, vores håb og vores tro. Og det må altså handle om, at vi får bygget dette vort indre menneske op - vores ånd for at sige det lige ud. Her er nemlig et "kondital", som skal passes - og det faktisk mere og mere jo ældre vi bliver, hvis ikke vi skal tabe modet. Vi skal på én eller anden måde forsøge "at gro indvendig", mens vi mister.
Og det gør vi ved at rette vort blik på de usynlige ting. De synlige ting - det er det, at noget har sin tid og så er det forbi. Det er vore kræfter, det er naturen, alt levende der fødes, blomstrer, visner og forgår.
Hvorimod de usynlige ting ikke er underlagt de samme forgængelige vilkår, men består lige meget hvad. De er evige og vores til evig arv og eje. Og det er jo i sidste ende kun Gud og hans ord og løfter, vi kan sige det om. Men her er så til gengæld noget vi ikke mister, om så helbredet vakler aldrig så meget. "Se, jeg vil være med dig alle dage, lige ind til verdens ende". Det er en usynlig evig ting.
At rette sit blik mod dem, at tænke tilbage på sit liv i lyset af Guds ord om, at vi er hans elskede børn - at vi hviler i hans faderfavn lige meget hvad, at på os er endog alle hovedhår talt, at han har forbarmet sig over os som en far forbarmer sig over sine børn - det giver indre vækst. At tage ord som: "sandelig, i dag skal du være med mig i Paradis" til sig - det bygger vort indre menneske op. Jeg vil sige: at læse i sin salmebog, at læse i Bibelen, at gå til gudstjeneste. Det fornyer vort indre menneske, siger Paulus. Det gør os stærke, så vi vokser frem mod den dag, hvor vi kan sige farvel uden bitterhed og frygt, men med frimodighed og taknemmelighed.

Apropos P.G.Lindhardt, så blev han jo landskendt, da han i 1952 på Askov talte imod, at der i gængs forstand skulle findes det, som vi forstår ved "Det evige liv". Det fortælles at da han endelig selv lå på sit yderste, så kom Anna Sofie Seidelin på besøg. Hendes afdøde mand Paul og P.G. havde jo været venner og kollegaer, og hun ville selvfølgelig sige farvel og tak for alt, sådan som man nu gør. Men lige da hun vender sig om og skal til at gå, siger P.G.Lindhardt: "Hør, skal jeg hilse Paul fra dig?"
Halfdan Rasmussen lader en gammel kone udtrykke det sådan i et digt:

Furet er mit ansigt nu,
trætte mine hænder.
Lys i mørket kan jeg se
- er det stjerner eller sne?

Vi kan ikke se alt, men lyset er der - lyset, som mørket aldrig fik bugt med.

Anne Kirstine Langkjer

FRIT VALG på ældreområdet - hvad betyder det?

Folketinget vedtog 29. maj i år lov nr. 130 - lov om ændring af social service - i daglig tale kaldet ældrepakken.
Formålet med lovændringen er
- til dels at sikre den ældre større valgfrihed og større indflydelse på tilrettelæggelsen af deres liv -
- dels skal der gøres op med de kommunale monopoler på leveringen af serviceydelser i hjemmeplejen -
- og derudover skal kommunalbestyrelsens myndighedsansvar overfor borgerne indskærpes og de ældres retssikkerhed styrkes.

Loven om frit valg på hjemmehjæpsområdet omfatter pleje og praktisk bistand samt madservice og træder i kraft pr. 1/1 2003.
Det betyder at den ældre der modtager hjælp fra hjemmeplejen og/eller er med i madserviceordningen vil få mulighed for at vælge mellem flere leverandører incl. kommunen.
Hvilken hjælp giver det private firma? Private leverandører skal godkendes af kommunen, som altså dermed sikrer at leverandøren lever op til de kvalitetskrav som kommunen stiller.
Hvad så hvis hjælpen fra det private firma svigter? er et spørgsmål mange stiller! - Det er kommunens ansvar at den ældre får den nødvendige hjælp og dermed vil der i en kontrakt med et privat firma blive stillet krav om leverancesikkerhed og erstatningshjælp.
Flexibel hjemmehjælp betyder at den ældre skal have indflydelse på tilrettelæggelsen af hjælpen, hvilken hjælp der gives og at der i den hjælp, der er aftalt, ligger mulighed for bytteydelser.

Loven om frit valg gælder også frit valg af ældrebolig, samt ret til fælles bolig med ægtefælle. Det gælder retten til selv at vælge ældrebolig såvel indenfor og udenfor kommunens grænser såfremt den ældre er visiteret til ældrebolig og kommunen kan anvise en bolig.



Valgmulighed vil for nogle være kærkommen og for andre ikke. Kommunens medarbejdere vil også efter 1/1 2003 give den hjælp, som de giver i dag, så valget kan for den ældre være at bibeholde den hjælp, de kender.
For alle, såvel private som den kommunale leverandør, vil det gælde at kommunen vil stille krav om et serviceniveau, der sikrer den ældre den nødvendige hjælp.

Med venlig hilsen
Marianne Kirkegaard
faglig koordinator, sundhedsområdet

GIV SLIP !

For år tilbage var et politisk slagord: **"Længst muligt i eget hjem"!** - Hvem vil ikke gerne tilslutte sig det? Jeg tror vi er mange, der i de forløbne år har fundet ud af, at de samme politikere desværre ikke er videre forhandlingsvillige, når det kommer til de barske realiteter som f.eks. at bevilge penge til den hjælp, der er forudsætningen for at leve op til ovennævnte slagord.

Men hvad skal vi så stille op? Rundt om i hele landet bygges der seniorbofællesskaber som aldrig før. Det er en god ting, men naturligvis findes der mange ældre, som af forskellige årsager ikke bryder sig om den løsning/mulighed. Der er selvfølgelig også andre muligheder, når ens hus og have bliver for stor. En andelsbolig eller en lejlighed i et almennyttigt boligbyggeri er udmærkede alternativer.

Når det er sagt ved jeg udmærket, at der fortsat findes en del ældre, der ikke vil have mulighed for at benytte sig af ovennævnte muligheder. Så kommer jeg til at tænke på det, der i min barndom hed **alderdomshjem.** Og tag endelig ikke fejl! Jeg mener ikke et hjem, hvortil man skulle visiteres eller måske oven i købet helst være sengeliggende. Det nævnte navn er næppe brugeligt i dag, men så lad os finde på et andet. Lad os høre fra dig, hvis du også spekulerer på hvordan du gerne vil bo de sidste år af dit liv.

Jeg har gjort mig nogle overvejelser om, hvilke krav jeg vil stille til sådan et sted, for at det kan blive et sted, hvor beboerne får mulighed for at leve en tilværelse så lig den, de levede inden de flyttede, og det kan f.eks. opnås ved:



- at respektere beboernes **ansvar** for eget liv og velfærd.
- at respektere beboernes **selvbestemmelse og selvstændighed.**
- at beboerne i videst muligt omfang fastholder deres **tidligere liv og gøremål.**
- at beboerne får mulighed for at bruge alle deres **ressourcer.**
- at beboerne fastholder deres aktiviteter og samvær med **familie og venner.**
- at medarbejderne efterlever **"hjælp til selvhjælp"** princippet.
- at beboerne har en **fast kontaktperson.**

Og nu forstår du måske overskriften: **GIV SLIP!** - Det er nemlig det, det drejer sig om. GIV SLIP på noget af alt det, du ikke tror du kan leve foruden. GIV SLIP mens du endnu selv kan beslutte, hvordan din næste bolig skal være. GIV SLIP mens du endnu har kræfter til at få dig etableret i nye omgivelser.

Nogle år før jeg gik på efterløn, gav jeg mig selv det løfte, at jeg ville GIVE SLIP, når jeg var blevet efterlønner. Men ét er teori - noget andet praksis. Jeg fandt ud af at det var let at have de rigtige teorier, men det blev meget, meget svært, når disse teorier skulle føres ud i livet. Men det skulle de og det blev de!

Var det så det rigtige valg? For mig var det. Der er pludselig blevet tid til noget af alt det, jeg gerne vil bruge mine sidste år til. Der var mange ting det gjorde ondt at GIVE SLIP på, men til gengæld har jeg fået en masse igen, og det giver mit liv indhold.

Endnu en gang vil vi (Ældrerådet) gerne opfordre dig til at lade os vide, hvilke tanker du har gjort dig vedrørende din alderdom. Lad være med at falde for fristelsen til at sige: "Det nytter jo alligevel ikke noget". Det tror jeg det gør hvis vi er mange nok.

Så hold dig ikke tilbage, men kontakt **Wagner Buchtrup, Hvedevej 7, 8560 Kolind eller Karen Toldbod, K. L. Knudsensvej 19 A, 8550 Ryomgård.** Så vil vi i Ældrerådet arbejde videre med sagen og gøre vort til, at det kan blive godt og trygt at bo i Midtdjurs - også for vi ældre.

H.K. Bach og Søn Ryomgård Aps
Murermester
Aut. kloakmester

Hasselvej 10
86 39 45 14 - 22 30 45 14

Ryomgaard Tømrerforretning
v/Martin Sørensen . Industrivej 3

- Villaer og rækkehuse
- Døre- vinduer - nyt thermoglas
- Glarmesterarbejde
- Hurtig levering

Tlf. 86 39 46 65
Bil 30 86 46 65

FwP-Service
v. Karen & Frede W. Pedersen
Ballevej 18, Koed, 8560 Kolind

Telefon 86 39 20 14

GODT HÅNDVÆRK ER BILLIGST I LÆNGDEN!



PREBENS FISK
Årstidens fisk - fersk og røget
ALTA, Ryomgård:tirsdag k. 11.00 - 14.00
BRUGSEN, Kolind
tirsdag 14.30 - 17.30 - fredag 9.15 - 13.00

SID MIDTDJURS AFDELING
Nygade 6
8550 Ryomgård
Tlf. 86 39 44 00

Støt vore annoncører - de støtter os!

DJURS ENERGICENTER
Hvidevareservice
Solvarme
Varmegenvinding
Ventilation
Bendt Dahl
Slotsgade 6
8550 Ryomgård
Tlf. 86 39 47 22
Fax 86 39 50 22
Bil tlf. 40 16 89 22
Inet: www.energi.dk

Ryomgaard Bageri & Konditori
Vi står gerne på hovedet for du
v/ Anni & Jens Peter Mogensen
Jernbanegade 17 . Tlf. 86 39 40 17

SALON MOR & DATTER
Vestergade 52
Tlf. 86 39 41 00
(lukket tirsdag)

RYOMGÅRD OLIEFYRSERVICE
salg og reparation af oliefyr
v/ elektriker
BØRGE SOMMER
Vibevej 15 B
Tlf. 86 39 41 05

Ring til en fagmand - det er så nemt



KONTOR-NYT
Kaj Filtenborg Poulsen
Vestergade 12 . 8550 Ryomgård
Telefon 86 39 57 22 . Telefax 86 39 57 52

Har du forslag eller ønsker til ny eller anderledes undervisning - så ring



AOF MIDTDJURS
Tlf. 86 33 99 44

GODT HÅNDVÆRK ER BILLIGST I LÆNGDEN!



JYSK KØKKEN SALG
Slotsgade 18 . Ryomgård . Telefon 86 39 50 00

Ålegildet i Kolindsund

Jeg husker det ganske tydeligt selvom det er mange år siden. Det må have været omkring 1939, så jeg har været en 11-12 år. Det var en sommersøndag, og vi var inviteret ud på én af Sundgårdene til nogle af min fars venner. Vi var inviteret til kaffe og skulle blive og spise til aften. Én af drengene var jævnaldrende med mig, og vi havde bestemt at vi ville ud at fiske i den mellemste kanal. Hans far havde eng på begge sider af kanalen og havde derfor fiskeret til Midterkanalen.

Vi stod på broen med vore fiskesnører og havde orm på krogen og et flod, så vi kunne se når der var bid. Da vi havde stået en times tid uden så meget som et eneste bid, syntes vi det var lidt trælsog egentlig også mærkeligt, så vi lagde fiskestængerne og gik lidt på opdagelse op langs bredden, førend vi så noget ude midt i kanalen, der grangiveligt lignede en ruse. Ved nærmere eftersyn kunne vi konstatere, at dens vinger gik tværs over kanalen - fra den ene bred til den anden. Min kammerat der var mere inde i de regler der gjaldt her, end jeg var, oplyste mig med stor overbevisning i stemmen om, at det var ulovligt. Man måtte godt have en ruse ude, men den måtte aldrig spærre for hele strømmen - højst det halve.



Hvad gjorde vi nu? Der var ingen tvivl om at rusens placering var forklaringen på, at vi ikke havde set fisk overhovedet, for der kunne simpelthen ikke komme fisk forbi rusen. Hvis der var fisk måtte de være i rusen. Og da den var anbragt ulovligt, havde vi ret til at tage den op!

Som sagt så gjort. Vi fik rusen trukket op på land - op i græsset - og hvad så vi så? Noget vi ikke havde drømt om. Den var sprængfyldt med ål i det inderste rum, mellemstore og store ål, der snoede og sprællede så det var en lyst. Nu havde vi aldrig været præsenteret for sådan en fiskefangst før - og så oven i købet ål - så vi var lidt usikre på, hvordan vi skulle gribe det an. Men vi måtte i hvert fald se at få dem ud. Så vi løsnede snoren der bandt snippen sammen, og ud i græsset landede samtlige ål, der ved en senere optælling viste sig at udgøre tallet 18.

Som jeg nævnte før havde vi ingen erfaring med ål, og slet ikke med sådan en forsamling. Og her kommer jeg til noget meget mærkeligt. For som de fleste ved, der har haft med Sundgårdene at gøre, så er det ikke noget fattigt, magert græs der gror der. Det var højt og saftigt og jeg kan næsten sige, at ålene på det nærmeste forsvandt ned i græsset.

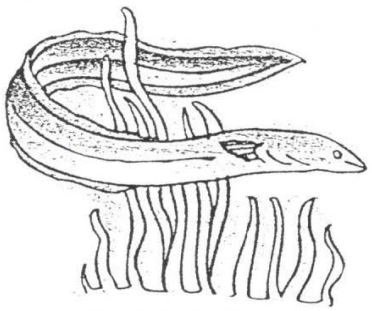

Så selv om de havde haft øjne, så kunne de i hvert fald ikke se, hvor kanalen gik. Ikke desto mindre satte de alle sammen i hurtige og glidende og snoende bevægelser ned mod kanalen, så forklaringen må have været en næsten overnaturlig lugtesans, og da vi stod en 5-6 meter fra bredden, var gode råd dyre, for nu ville vi ikke gå glip af denne fantastiske fangst, og vi havde helt klart på fornemmelsen at der skulle handles hurtigt.

Så vi sprang det bedste vi havde lært ned mod bredden og tog imod ålene, efterhånden som de nåede os, og vi forsøgte efter bedste evne at smide dem tilbage i græsset, alt imens vi rodede efter vore lommeknive, for selvfølgelig havde vi - som alle lystfiskere skal have - hver en lommekniv, og mens vi med den ene hånd forsøgte at holde os ålene fra livet, prøvede vi med den anden hånd at gøre dem ukampdygtige ved at berøve dem hovedet. Om det var det sidste der gjorde udslaget eller vi bare kørte dem trætte, skal jeg lade være usagt, men efter nogen tid fik vi overtaget, og vi kunne gå op mod gården med de 18 ål i posen.

Vi var nok alligevel lidt usikre ved situationen, for vi skulle jo have fortalt proprietæren, hvad vi havde bedrevet, så indtil vi blev kaldt ind til middagsbordet luskede vi rundt udenfor og lod som ingenting. Ved bordet faldt snakken på et tidspunkt på fiskeri, og min kammerat mente nu at tidspunktet var kommet til at fortælle om vor fangst. Jeg supplerede ham efter bedste evne, og vi gjorde selvfølgelig et stort nummer ud af at godt-

Pindstrup Sphagnum - til planter ude og inde

Kvalitetsprodukter fra Pindstrup giver planterne de bedste vækstbetingelser.



KOLIND AUTOVÆRKSTED

FINN JOHANSEN

Finn Johansen
Mårupvej 27 . 8560 Kolind
86 39 12 11

Salon Gitte

Nødagervej 103
Pederstrup
8560 Kolind

Tlf. 86 36 31 81

NISSAN

NISSAN I KOLIND
H.H. Jørgensen
Bugtrupvej 26 - 8560 Kolind
Tlf. 86 39 10 31 - fax 86 39 17 34
Personbiler udlejes uden fører

LOSINI
Deres M/K Frisør

86 39 11 41
BUGTRUPVEJ 14 . 8560 KOLIND

Cykler & knallerter
BACH ANDERSENS EFTF.
Eigil Rasmussen
Søndergade 4 . 8560 Kolind
Tlf. 86 39 10 15

Støt vore annoncører og sponsorer - de støtter os!

Kolind Tømrer- og Murerforretning
v.**Peter Høegh**
Højsletvej 12 . Kolind
Tlf. 86 39 21 77
Bil 40 13 51 77
Alt i tømrer-, snedker- og murerarbejde.
Fremstilling af vinduer og døre

ES mode

Bredgade 10 . 8560 Kolind . Telefon 86 39 10 26
- Alt i DAMEBEKLÆDNING -

nymann autoparts a/s

Ebdrupvej 27 . 8560 Kolind
Telefon 86 39 14 44

Kolind Døgnbutik & Grill
Bredgade 26 - 8560 Kolind

Telefon 86 39 16 53

STATSAUTORISERET FODTERAPEUT

FODPLEJE
Tilskud fra offentlig sygesikring samt Danmark
Eva Friis - *Fodterapeut*
Kapelvej 7, 8560 Kolind
86 37 78 37
Tidsbestilling kl. 8 - 9

BOLIGHUSET
KEISER
VESTERÅGADE 3 • 8560 KOLIND • TLF. 86 39 10 97

ADVOKATFIRMAET
JAN QVIST

KOLIND TLF. 86 39 19 00

gøre overfor hans far, at rusen var totalt ulovligt placeret.
Lige fra starten kunne vi godt konstatere, at proprietæren havde lidt panderynker, men efterhånden udglattedes de og det hele gik over i mere muntre bemærkninger. Han fortalte at han havde lejet fiskeretten ud til en god ven, der var lærer og boede i omegnen. Denne var kendt som en passioneret fisker og jæger, så han skulle nok vide, hvad der var lovligt og ikke lovligt. Hans dom i sagen virkede meget salomonisk. Hvis rusen havde været lovligt placeret, måtte vi selvfølgelig aflevere fangsten til ejermanden. Men i det pågældende tilfælde måtte det være rimeligt og rigtigt, at fangsten tilfaldt os - og han ville påtage sig at overbringe nyheden til rusens ejermand med en påmindelse om for fremtiden at overholde lovens regler.
Så vi delte byttet imellem os, og vi drog hjem til Ørum om aftenen med 9 ål i sækken.
Kort tid efter skulle vi skrive en stil hos hr. Munch på Realskolen i Ryomgård. Det var af den slags der blev kaldt "en Oplevelse". Jeg skrev om vores åleeventyr i Kolindsund, og enten må det have været en god stil, eller også har han været begejstret over beretningen, for jeg kan huske at den blev læst højt i klassen. *Knud Vestergaard, Egå*

"Ikke så ringe endda" !

Der er lige udkommet en ny bog med denne titel. Den er skrevet af to pensionister, Inger Christensen og Karen Korsgaard. De var blevet trætte af den ensidige kritik af ældreplejen og har nu som modsvar udgivet en bog om de mange tilfredse ældre og omsorgsfulde ansatte.
De første tanker om bogen blev født på et kursus for ældre på Askov Højskole. Her opdagede de to forfattere, at de fleste andre kursusdeltagere ikke kunne genkende mediernes fremstilling af ældresektoren. Og når medierne ikke vil fortælle positive historier, må vi jo selv gøre det, lyder det fra Karen Korsgaard.
Selvfølgelig skal de negative historier fortælles, og vi vil da også advare politikere mod at bruge vores bog som et tegn på at alt er godt, og at der sagtens kan spares yderligere på området, for det kan der bestemt ikke.
Det var ikke svært at finde de positive beretninger. Det blev til 40 i bogen og man måtte udelade rigtig mange, da der ikke var plads til flere.
Bogen er på 80 sider og koster 80 kroner.

To nye og gode idéer

Indkøbsklub !!
Det er dyrt at være alene om indkøb.
Det koster næsten det samme om du køber én eller to agurker, 10 liter juice eller 1, kød er det samme, hvis du ikke har fryseren fuld af bankogevinster. Alt skal købes i store mængder for en billig penge, men hvor gør den enlige af alt det, hvis der også skal være en varieret kost, ja, jeg spørger bare!
Hvad med at slå sig sammen i grupper på 4-6 personer, studere tilbudsaviserne, gøre fælles indkøb og få fordele?
Man kan sagtens få et par timer til at gå med at diskutere tilbud, havd vil du ha' - og hvad vi du ha' - og tag bare et håndarbejde med. Der er ledigt på Jættegården om tirsdagen. Leif oplyser noget initiativ til at besætte formiddagen.
Vi i Kolind sukker stadig, for hvornår bliver Vikingegården færdig. Men det kommer nok.
Vågn op kære enlige pensionister og vær med til at sætte noget i gang.

Børn og gamle -
Børn elsker at høre historier fra gamle dage. Det kan godt være de tror vi er fra rummet eller stenalderen, men at høre gamle fortælle er virkelig noget der fanger.
Er der nogle pensionister som har tid og lyst til at komme hen i skolen og fortælle de små klasser om f.eks. jul, høst, skole i gamle dage - så er skoleinspektøren på Kolind Centralskole ret interesseret. Det kunne f.eks. være 2-3 personer, der knyttede sig til en klasse og lærte børnene at kende og omvendt. Det er rigtigt sjovt at prøve - jeg ved det af erfaring.
I kan f.eks. tage nogle gamle ting med og fortælle, hvordan de blev brugt.
I vil ikke fortryde det!
Ring og tilmeld jer til 86 39 20 72, så vil jeg videregive det til skoleinspektøren.
Kærlig hilsen - Anny Poulsen

- Og så var der konen der ringede til sin mand. Han sad på stamcaféen.
- Så kan du godt skynde dig hjem og pakke kufferten, skat! Jeg har lige vundet en million i tips!
- Det lyder godt, sagde manden, hvor skal vi hen?
- Ja, jeg ved ikke hvor du skal hen, men ud - det skal du i hvert fald!

HENRYs historie - IV

I dette nummer af "Optimisten" bringer vi det sidste kapitel med historier fra Henry Oscar Nielsens lange liv:

På Stadsborg var alt dengang ét stort vildnis; der skulle drænes og nivelleres. Jeg blev formand og skulle indstille nivelleringstavlerne, som rørene skulle lægges efter. Det var et let job, bortset fra at jeg var hunderæd for hugorme - og dem var der mange af!
Jeg måtte ned på maven i græsset for at indstille tavlerne og det var ingen spøg. Det værste var at folkene vidste, at jeg var ræd for hugorme, så de indfangede nogle af dem og lagde dem ud, der hvor de vidste jeg skulle ned på maven. Da vi skød sten ved en lyngkant var det helt galt. Hugormene kunne lige akkurat hvæse efter min næse, så det var med at få lunten tændt og så komme væk. Det var så slemt at jeg havde mareridt om natten og syntes, at sengen vrimlede med det ækle kryb.
I 1945 blev jeg gift med Else, som jeg havde truffet på Sjørupgården, og vi boede hjemme hos mor på støberiet. Jeg havde skiftende arbejde: gravede tørv, var hos Arke, hvor jeg arbejdede med højspændingsmaster, trak tråde ud og lign. Hos Jydsk Telefon var jeg med til at lægge kabler og meget andet.
Om vinteren gik jeg til kontrol, men var heldig at komme til snekastning på Gjerrildbanen. Vi gravede huller i sneen til sneploven, hakkede is af banelegemet fra Ryomgård til Grenå. Vi gik med hakkerne næsten i døgndrift fredag, lørdag og søndag. Det var mange timer i træk, men vi tjente også en god skilling på den tjans. Det var værre at blive sendt ud til bønderne for at læsse møg. Det kan godt være man siger, at ungdommen i dag ikke gider arbejde, men hør nu her: Vi satte os dengang til at spille kort om morgenen, og gik først til kontrolstedet to minutter før det lukkede, for at slippe for at komme i arbejde ved møgbunkerne!
Efter krigen arbejdede jeg stadigvæk i tørvene forskellige steder. Det gjorde Else også, for hun stakkede tørv i massevis.
Vi boede som sagt hos mor, og der har jo nok været nogle gnidninger mellem generationerne (også dengang) for lillejuleaften 1948 blev vi smidt ud med vores habengut og måtte finde et andet sted at bo. Viggo Hansen havde et lille husmandssted, og jeg spurgte ham så, om vi kunne bo der. - Viggo foreslog at jeg kunne købe stedet, og da jeg sagde at jeg ingen penge havde, svarede han blot: "Pyt med det, prisen er 12.000 kroner, dem kan du betale når du får nogle penge"! Det var et tilbud, og vi flyttede ind med det samme. Juleaften sov vi på gulvet ved siden af juletræet, som vi havde hentet i skoven. Træet var også pyntet, for vi stak os grusomt på fehår i løbet af natten.
Det var et sølle hus med hul i døren, hvor sneen føg ind og lagde sig i en drive på køkkengulvet, så der var nok at tage fat på. Jeg fik klinet og muret, hamret og banket, malet og tapetseret, og da vi kun havde møbler til én stue, stod den anden tom i lang tid. Vand hentede vi ved pumpen i gården og WC'et var i laden, så det var lidt af et nybyggerliv. Der var masser af træer omkring huset, så der var nok at putte i komfur og kakkelovn, og der var også nok til gruekedlen når der skulle vaskes.
Jeg fældede de fleste træer ved huset: kirsebær, hyld, kastanier og syrenbuske. I haven var der masser af sneboldbuske, gyvel og grantræer og noget fik naturligvis lov at stå til læ og pynt.
Udhusene så farlige ud, så vi brugte nogle år til at rydde op og lave køkkenhave. Vi gik på arbejde begge to, så det derhjemme var fritidsjob, men vi fik det til at se manerligt ud og fik anskaffet både hest, ko og gris.
Else cyklede til Asgaard og samlede kartofler op og var i roerne, når den tid kom. Jeg begyndte på Frederikslund, en gård med 200 tdr. land, med at tynde roer fra tidlig morgen til sen aften. Senere skulle der sættes bygneg: seks og seks i hobe på 25 tdr. land, der foruden 10 tdr. land med rug, som også skulle sættes op. Det skete tit i blæst og regn, så når jeg var færdig med ét, var to andre væltet - så jeg var godt træt når jeg kom hjem. I høsten var det altid mig der skulle forke op. De kørte med tre spand heste, så det var med at rubbe sig.
Om efteråret samlede vi kartofler. Vi gik to og to og skulle samle 20 favn og vognen var der hele tiden, så vi måtte ikke komme bagud. Der var ikke tid til at rette ryggen, så det var svært at rejse sig fra malkestolen hjemme om aftenen.
I halvtredserne bandt jeg frøgræs på sundgården Pognæs. Hver mand skulle tage 6-7 neg ad gangen, og de skulle sættes sammen tre og tre, et bånd skulle snoes og sættes om toppen, så frøene ikke kunne falde af inden det var tørt nok til at blive tærsket.



Nimtofte-Tøstrup sogneråd 1954-1958.
Fra venstre: Bodil Hansen, August Jensen, Albert Jensen, Høj Rasmussen, Holger Andersen, Thorvald Poulsen og Henry Oscar Nielsen.

Bent blev født i 1950 og fra han var ½ år kom han med i marken. Han blev bundet fast på hesten eller i såmaskinen, så jeg kunne være barnepige. Hjemme på gården blev han bundet til kirsebærtræet, mens vi arbejdede i stalden. Da Lilly blev født i 1952 kom hun også med i marken og var med til at stakke tørv næsten fra spæd. Begge børnene fik hurtigt lært at klare sig selv.

Politik havde interesseret mig længe og i 1954 kom jeg i sognerådet, valgt af Socialdemokraterne. Jeg blev i sognerådet i 10 år, ene socialdemokrat mellem 6 borgerlige. Det kunne være nødvendigt at sætte hårdt mod hårdt nu og da, og meget fik jeg trumfet igennem. Det skete også at sognerådsformanden sagde: "gå hen og sæt dig i skammekrogen" - når jeg blev for fræk!!!

I 1964 var alle meget optaget af den "store skolesag" - børnene strejkede, lærere blev afskediget, forældre var for og imod, holdt børnene hjemme - det endte med at Bent og Lilly begyndte at gå på Realskolen i Ryomgård.

1955 var jeg begyndt at arbejde på Nimtofte Mejeri samtidig med at jeg var på Pognæs. Fire timer om formiddagen på mejeriet og i Sundet om eftermiddagen. Det var til tider en hård tørn på mejeriet. Om vinteren når vi vejede mælken ud, var alt frossent - både haner, mælk og fingre - så det var svært at arbejde. Når mælken i transportspandene var så meget frossen, at der kun kom mælk fra midten af spanden, blev den sendt retur til bonden, for det var hans opgave at sørge for at mælken ikke frøs.

Senere blev jeg heltidsansat på mejeriet og det betød 13 timer med at vende ost og veje mælk ud. Jeg fik én fridag om ugen, men da der var mangel på mejerister, fik jeg ingen fridag om sommeren, men havde dem tilgode til vinteren. Det passede mig ikke så godt, men jeg blev der alligevel i 15 år til det lukkede i 1970. På det tidspunkt var jeg så plaget af gigtsmerter, at jeg ikke kunne være nogen steder.

Jeg fik nogle flere køer og grise, hjalp til rundt på gårdene og klarede til dagen og vejen indtil folkepensionen. Så blev køerne solgt og jeg har kun marken og børnebørnene at tage mig af og så lige de gæster, der dumper ind til en kop kaffe, en tår øl eller hvad jeg nu har i huset.

Jeg skal også se til at folk kører ordentlig ind på Djurs Sommerland. Det er rart at have noget at

FERIE REJSER
I INDLAND OG UDLAND
SPECIALIST I PENSIONIST- & GRUPPEREJSER
SAMT FIRMA- & SPORTSREJSER



de graa busser
INDUSTRIVEJ11, 8550 RYOMGÅRD
TLF. 86 39 43 66 . GIRO 3 00 28 10

BOLIGFORENINGEN DJURSLAND



POSTBOKS 2 • ROSENVANG 17 • 8543 HORNSLET

Åbningstider:	Mandag-onsdag	kl. 9.00 - 12.00
	Torsdag	kl. 13.00 - 17.00
	Fredag	kl. 9.00 - 12.00
Telefontider:	Mandag-onsdag	kl. 8.30 - 15.30
	Torsdag	kl. 8.30 - 17.00
	Fredag	kl. 8.30 - 12.00

Telefon: 87 85 06 10

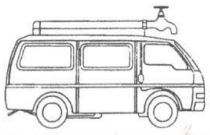

PERS RØRSAMLING
Aut. VVS og BLIK
Slotsgade 7 . 8550 Ryomgård
Tlf. 86 39 41 75



DANSK RØDE KORS Genbrug
Jernbanegade 16, Ryomgård
Telefon 86 39 54 07



MURERFIRMA
HANS JOCHUMSEN APS
Marienhoffvej 28 - 8550 Ryomgård
Telefon 86 39 47 34
Biltelefon 40 75 84 07

grafisk
FREKA

Kolind	Ryomgård
Vagtelvej 33	Bøjstrupvej 23
8560 Kolind	8550 Ryomgård
86 39 26 26	86 39 50 13

Støt vore annoncører - de støtter os!

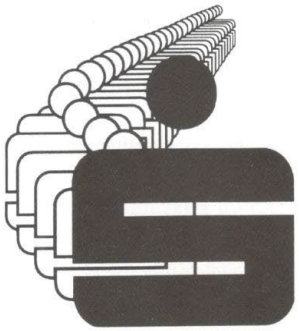

Velkommen i

Ryomgaard og Omegns Sparekasse

- Vi er også optimister!
Til gavn for kunderne - Styrk det lokale pengeinstitut.
Bliv garant i Sparekassen



holde øje med, for det er en stærkt befærdet vej nu. - Jeg har nok at se til, men får dog tid til at tage til enkebal i Hornslet og til en cykletur til "Skovkroen", hvis ikke der kommer én i bil og tager mig med.

Nimtofte, den 1. marts 1985.

- - - - -

Det var så slut på Henry Oscar Nielsens erindringer, som han fik hjælp til at nedskrive i 1985. Han døde den 14/4 2001 på Ringparken i Ryomgård, så han fik lov til at opleve mange flere ting i et langt liv. Mange læsere har kommenteret historierne, fordi de bringer erindringer frem, som man måske selv har oplevet.

Et par opmærksomme læsere har også påpeget enkelte fejl ved et par episoder i nogle af historierne. Det er den slags ting der sker, når historien går fra mundtlig beretning til afskrivning og videre over forskellige hænder til trykning, men det ændrer alligevel ikke ved den kendsgerning, at historien er en værdifuld fortælling om det hårde liv på landet i årene 1912-1985. *Red.*

DAGBOGEN -

Året går faktisk på hæld - bladene falder og nu regner det minsandten. Lidt kan vi også bruge en ordentlig byge. Min gamle nabo fortalte i går, at han havde gravet et træ op forleden dag, og det var knastørt så langt ned, at han godt kunne forstå at træet var gået ud.

Men vi har nu haft en sommer og et efterår som siger sparto til hvad vi ellers er vant til. Jeg har set at min veninde har plukket jordbær i den forløbne uge - mange endda og der var stadig flere blomster - og hun viste mig et par æbler der vejede godt 500 gram pr. stk. Det var nogle ordentlige basser!

Forleden nat frøs nogle af mine blomster i krukkerne udenfor. Jeg glemte at sætte dem i sikkerhed inden døre. Det ærgrer mig fordi jeg gerne ville bevare dem til næste år, men det er for sent nu.

Der er rigtig mange bær på både træer og buske, men forleden opdagede jeg at fuglene allerede har ribbet meget i dem. Det er lidt tidligt synes jeg, nogen siger det betyder tidlig vinter, om det er rigtigt vil tiden vise.

Jeg har fået en masse grøntsager i fryseren! - så der er noget at bruge løs af i vinterens løb. Jeg har lavet æblemos til mange gange æblekage, man kan jo lige så godt udnytte havens overflod, og så er det dejlig fri for sprøjtegift, men der er dog det mén, at gulerødderne er hjemsøgt af orm.

I går fik jeg den sidste klase vindruer fra min datters have, men jeg har vist heller aldrig spist så mange af slagsen som i år, og de har været flotte - derimod har tomaterne skuffet ikke så lidt, men det kan jo ikke være det bare held alt sammen.

Sommeren er gået med at have gæster og en del runde fødselsdage med vennerne og familien.

I denne tid er skoven et besøg værd. Den er bare så flot og tænk - for en uge siden var der blomst i åkanderne her i oktober. Det er da flot.

Nå, regnen blev ikke til noget, så jeg vil en tur ud i den friske luft, men jeg ønsker alle et godt efterår. Jeg ved ikke om det er for tidligt at ønske god jul, men jeg gør det alligevel. *Pensionisten.*

KORNNEG



Et kornneg til jul,
hvor fugle kan sidde i skjul,
for menneskers nysgerrige blikke,
og den kolde blæst, som får aksene til at vippe.

Et kornneg til jul,
hvor fugle kan få lidt "sul",
de skal blive sunde og forårs klar,
for "forårsungers fodring", på kræfterne ta'r.

Et kornneg til jul,
hvor stråene lyser gul,
hvor freden præger land og by,
da er det skønt, at se fugle kvidre højt mod sky.

Skrevet af: Grethe M. O.

SMAA LEVEREGLER
Aftenerne i Hjemmet

for 80 år siden

Vær ikke ude, naar din Mand kommer hjem fra Dagens Gerning, men sørg for, at Maden staar parat, og at alt er i Orden ved hans Hjemkomst. Mød ham med et lyst Smil og et kærligt Velkommen! Intet gør saa godt og virker saa oplivende efter en trættende og anstrengende Dag som at føle Hjemmets Varme og Kærlighed omgive een, saa snart man træder over dets Tærskel.

Fortæl ham Dagens smaa og store Hændelser, men begynd ikke straks med en detailleret Beskrivelse af alle dine Ærgrelser og Kalamiteter, som uvilkaarligt vil nedsætte Humøret hos Eder begge.

Hele Dagen har du til at passe Huset og Børnene, men de stille Aftentimer bør helliges din Mand. Opbyd al din Evne for at gøre dem hyggelige og fornøjelige for ham. Sæt dig ved Klaveret og syng eller spil hans Yndlingsmelodier. Imedens sidder han med Cigaren i Sofahjørnet og glæder sig over at være i sit Hjem hos sin lille Kone. (1922)

Nimtofte
Fod- og hudplejeklinik
Zoneterapeut. Fodplejer og kosmetolog
Vinnie Kejser Nielsen
Eskebakken 57 . 8581 Nimtofte
Tidsbest. 8 - 9 mand.- fred.
Udebehandling
efter aftale
86 39 82 75

KLIP 7
8581 Nimtofte
86 39 86 77
SOLARIUM

Zoneterapi • Laserterapi • El-terapi
Dybdevarme • Massage
Nimtofte
Naturhelseklinik
Lilli K. Sørensen
F.D.Z. zoneterapeut
Eskebakken 57 . 8581 Nimtofte
Telefon 86 39 84 54 (bedst 8-9)

Midtdjurs
Traktorlager
Søren M. Klemmensen
Tøstrupvej 50 . 8581 Nimtofte
Telefon 86 39 84 88




Fagmanden
ved hvad
han gør!

DEN SUNDE MÅDE AT SIDDE PÅ®


Nyd en pause
Hvilestol med funktioner der kan tilpasses Dem og som muliggør vekslende siddestillinger, der er godt for ryggen.
Kom ind og prøv
farstrup comfort

Hos Djurs Møbler kan De se det store udvalg i Farstrup Comforts hvilestole med siddekomfort. Vi tilpasser stolen til Dem. Har De ikke mulighed for at besøge os, tilbyder vi gratis konsulentbesøg hos Dem.

DJURSLANDS STØRSTE MØBELUDSTILLING

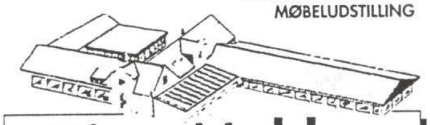
Djurs Møbler
Ramtenvej 7 · 8581 Nimtofte · Tlf. 86 39 81 77
ÅBNINGSTIDER: Mand.-torsd. 9-17.30 . Fred. 9-19 Lørd. 9-13 . Lang lørd. til kl. 15

BJARNE's OLIE
- det er olie til tiden -
Tlf. 86 38 13 66
Tankbil 21 24 56 66
Skråvejen 1 . Ramten . 8586 Ørum Djurs
- *Fyringsolie*
- *Dieselolie*
- *Smøreolie*
- *Oliefyrsservice*
- *Rentefri varmekonto*
- *Automatisk opfyldning*

PLOUGMANN AUTO
Aut. forh. LADA og DAIHATSU
Specialværksted for HONDA
Vi servicerer og reparerer alle bilmærker til rimelige priser.
Vi henter og bringer overalt på Djursland
Gammelvej 8 • Fannerup • 8560 Kolind
Tlf. 86 33 93 11
Fax 86 33 93 51
E-mail: plougmann-auto@mail.tele.dk
www.plougmann-auto.dk

Åben alle ugens dage 8-19
Dagli' Brugsen
NIMTOFTE
Frisk, billig og lige i nærheden

KOED MØBELSALG
Skalhøjvej 9 - Koed - Tlf. 86 39 25 12
Åben torsdag 15.30 - 20.30
Salg af nye og brugte møbler - Salg af møbelstof og ompolstring
Træffes på Det Bette Marked hver weekend kl. 10-17

Ældrerådet orienterer:

Der har tidligere været meldt ud at alle pensionister over 65 år kunne få gratis **influenza-vaccination** hos den praktiserende læge. Sådan var udmeldingen fra regeringen. Dog havde regeringen "glemt" at tage de praktiserende læger med i deres udmelding. Resultatet blev derfor at lægerne flere steder i landet - og blandt andet også her - ikke ville acceptere regeringens honorar for at vaccinere. Lægerne her i kommunen valgte at tilbyde vaccinationen til samme beløb som sidste år - nemlig 150 kroner.

Mange har været meget i tvivl om hvad **ledsageordning for handicappede** går ud på. Det vil jeg gøre lidt mere rede for her. Det er muligt for nogle handicappede under 67 år at blive visiteret til en ledsageordning på 15 timer om måneden. Hidtil har de handicappede mistet denne ordning, efter de er fyldt 67 år. Det blev der lavet om på den 1. juli 2002, så nu kan de fortsætte med ordningen efter de er fyldt 67. Der er dog desværre stadigvæk ikke mulighed for at få ordningen, hvis man er fyldt 67 år.

Fleksibel hjemmehjælp og frit valg på ældreområdet: Fra juli 2002 fik hjemmehjælpsmodtagere ret til i samarbejde med hjemmehjælperen fra gang til gang at aftale, hvilke opgaver der ønskes udført inden for en forsvarlig ramme og inden for den tid, der er afsat til hjemmehjælpen. Det gælder både den personlige pleje og den praktiske hjælp. Vor faglige koordinator på Sundhedsområdet, Marianne Kirkegaard, har på side 6 her i bladet uddybet hvad det går ud på.

Hvis du har behov for **ældrebolig** har du fra juli 2002 fået ret til at få ægtefælle eller samlever med. Hvis personen, som er visiteret til en ældrebolig dør, har den overlevende ægtefælle eller samlever ret til at blive i boligen. Nu har du også ret til at søge ældrebolig, uanset hvilken kommune boligen ligger i. Du skal dog visiteres både i bopæls-kommunen og i tilflytnings-kommunen. Men tilflytnings-kommunen har ret til at sige nej af hensyn til egne borgere, så det må forventes, at det nye frie valg af ældrebolig vil få begrænset betydning.

Fra den 1. oktober 2002 kan man få **orlov** i op til seks måneder for at passe en slægtning eller nærtstående hjemme, der har en alvorlig, kronisk eller langvarig sygdom. Det er en betingelse at orlovstageren har arbejde, at pasningen er et alternativ til døgnophold udenfor hjemmet, eller at plejen svarer til fuldtidsarbejde. Parterne skal være enige om pasningen, og kommunen skal acceptere, at det er den pågældende person, der passer den syge. Orlovstageren ansættes af kommunen, og lønnen udgør 14.875 kroner om måneden.

Fra nytår får pensionister dækket 85% af prisen på tandproteser, briller og fodbehandling. Tillægget går kun til pensionister med små indtægter som folkepension og ATP. Desuden må de højst eje 51.500 kroner i likvid formue. Det aftalte regeringen den 16/10 med Dansk Folkeparti i forlængelse af forårets finansforlig. Kommunen kan dække hele prisen, hvis de skønner, at pensionisten har brug for det.

Ønsker du yderligere oplysninger om de her nævnte tiltag kan du kontakte Sundhedsafdelingen på telefon 89 74 89 74.

Wagner Buchtrup, formand for Ældrerådet

Program for Kolind Pensionistforening 2002-forår 2003

BANKO: Hver tirsdag frem til maj, derefter start igen til sept. KPIs klubhus eller Vikingegården. *Kun for medlemmer og deres pårørende.*

BOWLING i Ebeltoft: Start og samling ved Vikingegården kl. 12.15. Derefter fælles kørsel til Ebeltoft. 2 timers bowling+kaffe. Pris pr. person kr. 65,-.

DILETTANT: Albøge forsamlingshus tirsdag den 4. marts kl. 19.30. Bus+kaffe. Pris pr. person kr. 60,-.

GENERALFORSAMLING 2003: Dagsorden iflg. vedtægter tirsdag den 21. jan. kl. 13.30. Forslag senest 5 dage før. Bagefter banko og gratis kaffe.

MAJ: Forårstur ud i det blå med bus.

Sept.-okt.: Løvfaldstur med bus.

November: Amatørteater i Grenå.

Se iøvrigt vore annoncer i Lokalavisen.

Forslag og spørgsmål til Pensionistforeningen bedes rettet til bestyrelsen.

PINDSTRUP VARMEVÆRK AMBA
BRUNMOSEVEJ 3 A • 8550 RYOMGÅRD
TLF. 86 39 69 05

NOVOPAN TRÆINDUSTRI A/S er en moderne spånpladeindustri, der fra fabrikken i Pindstrup leverer basismaterialet til den danske bygge-, møbel- og inventarindustri.
Avanceret produktionsteknologi sikrer målfaste, miljørigtige spånplader af høj ensartet kvalitet.

NOVOPAN
NOVOPAN TRÆINDUSTRI A-S

B.J. FRUGT OG GRØNT PINDSTRUP

I Ryomgård
hver tirsdag kl. 12.00 - 17.30

I Kolind
hver fredag kl. 9.00 - 11.00

PINDSTRUP CENTRET
CENTER FOR INTEGRATION

Johs. F. la Cours Alle 1
Pindstrup . 8550 Ryomgaard
Tlf. 86 39 61 11

ZONETERAPI
MASSAGE
AKUPRESSUR
HEALING
GITTE HANSEN
STOREGADE 46, PINDSTRUP
TLF. 86 39 69 70

DET ER DYRT I LÆNGDEN IKKE AT BRUGE FAGMANDEN!

Pindstrup Murerfirma
v/ Kim Overfeldt
Tlf. 86 39 61 45
Bil 22 13 33 10
ALT MURERARBEJDE UDFØRES
5 års GARANTI

Dejligt lokalt til daglig!

Åbent alle ugens dage kl. 08.00 - 20.00

Dagli' Brugsen
PINDSTRUP

Nyt Syn
Gratis synsprøve
Nyt Syn Auning
Centervej 21 • 8963 Auning
Tlf. 87 86 95 23

P. B. Handel
Møbelsalg, brugskunst og stort 10,- marked
v/ Per Nielsen & Brian Pedersen
Århusvej 16, Tirstrup - 8400 Ebeltoft
(bag ved Tirstrup ANTIK)
ÅBNINGSTIDER:
Alle ugens 7 dage kl. 10-19

GODT HÅNDVÆRK ER BILLIGST I LÆNGDEN!



Giftmordet på Stabrand mark 1. september 1867 (2)

En sand kriminalhistorie fortalt af skovejer Knud Fabricius, Skramsømølle

Vi slutter den spændende beretning om mordet i Skramsø, hvor Søren Johansen blev myrdet af sin lejer, Lars Christian Lauritzen.

Forhør fortsat i Ebeltoft 30. maj - 5. juni 1868:
Husmand Peder Sørensens kone, Sidsel Marie Andersdatter, forklarede jævnligt at være kommet i afdødes hus.
Hun fortalte at en gammel mand, Eberhardt Bager, havde fået Lauritzen til forføre Jensine Nielsen, hvilket var sket flere uger før Søren Johansen døde.
Hertil svarede *Jensine Nielsen,* at Eberhardt Bager engang i juli 1867 besøgte dem og bad om at hun ville tage med ham hjem for at hjælpe med nogle praktiske ting.
Hos Bager opholdt sig imidlertid Lauritzen, der indtrængende havde opfordret hende til et utugtigt forhold, hvilket først skete ude på marken, senere i Eberhardt Bagers hus.
Rygterne begyndte at gå, da de på marken var blevet set af nogle børn. Eberhardt Bager havde endvidere spurgt hende, om hun ville have noget at give Søren Johansen, så han hurtigere kunne dø, hvilket hun nægtede.
Niels Trasborgs kone, *Kirsten Marie Nielsen,* fortalte om besøget på ejendommen 1. september 1867.
Efter at have flyttet kreaturerne kom hun tilbage til gården og erfarede, at Søren Johansen var død.
Hun forklarede om hjælpen med at få liget ud i laden, og at hun ikke havde erfaret noget usædvanligt. Hun fortalte at Søren Johansen de senere år havde været meget drikfældig, men troede dog at forholdet mellem ham og Jensine var godt nok, indtil Lauritzen kom i huset.
Eberhardt Bager, der var født i 1797 og ikke tidligere straffet, berettede om at han havde lært Lars Christian Lauritzen at kende og havde haft ham på besøg flere gange.
Bager havde fortalt om forholdene på Søren Johansens husmandssted og anbefalet hans "ganske nette kone" og sørget for, at de traf sammen i hans hus.
Han havde opmuntret Lauritzen til et nærmere forhold og senere gået ind på Lauritzens periodiske talen om at få Søren Johansen ryddet af vejen. For-



Den smukke hovedbygning på Skramsø

skellige muligheder som f.eks. salmiakspiritus var blevet omtalt, men Eberhardt Bager vidste ikke hvordan sådant virkede.
2 dage efter det sidste besøg var Søren Johansen død, og Bager fornemmede da, at Lauritzen på én eller anden måde havde forgivet ham.

Forhør 5. juni 1868 aften - Lars Chr. Lauritzen tilstår:
Han forklarede: Efter at have fået bestilling på noget fodtøj til Jensine Nielsen traf han en dag sammen med hende hos Eberhardt Bager i dennes hus. De stiftede nærmere bekendtskab med hinanden - og efter at Bager og dennes hustru var gået - gik de op på loftet og bedrev utugt med hinanden.
Vistnok d. 7. august 1867 gik han over for at aflevere skotøjet til Jensine Nielsen. Søren Johansen var temmelig beruset og klagede over, at han ikke kunne få markarbejdet præsteret. Lauritzen tilbød da at hjælpe ham og skulle under arbejdet bo i huset.
Hurtigt blev han og Jensine enige om at give Søren Johansen så meget brændevin han kunne drikke, så han desto hurtigere kunne dø, så de derefter kunne blive gift med hinanden.
I begyndelsen var det kun brændevin, men senere blev den blandet op med sprit. De gav dog ikke Søren Johansen spiritus uden på opfordring, men iøvrigt forelå intet behov for at nøde ham.
De sidste 8 dage inden dødsfaldet plejede han jævnlig omgang med Jensine.
Efter den 1. sept. om formiddagen at være kommet tilbage fra marken, kom han i tanker om at det vist var bedst at få det gjort af med Søren Johansen.
Da Trasborgs kone havde forladt huset omkring kl. 10-11 tog han sin tobakspibe. Efter at have tændt tog han pibehovedet og anbragte spidsen af dette i Søren Johansens mund og vedblev herefter at blæse røg ind i munden på ham.
Om det var røgen der tilsidst havde gjort det af med Søren Johansen, vidste han ikke. Han tilstod at have givet ham den brændevin, han ville have og at have forstærket denne og slutteligt også at have fulgt op med røgen.
Han tilstod af have skrevet det falske brev til Inger Mortensen, som han ville skaffe sig af med efter at hun havde meddelt, at hun ventede barn med ham.

Efterfølgende forhør 10. juni - 8. sept. 1868:
10. juni afhørtes Nødager sogns to ligsynsmænd, skolelærer Møller og gårdmand Rasmus Madsen, der begge erklærede, at de intet usædvanligt havde fundet ved ligsynet.
11. juni nedsattes politiretten i Nødager kirkes våbenhus, og politimesteren bestemte, at liget skulle opgraves og obduceres.
Liget blev gravet op under anvendelse af diverse formalia som vidner etc. og udleveredes til physicus, justitsråd Weis og distriktslæge R.
I perioden herefter afhørtes diverse i Søren Johansens omgangskreds uden at afgørende nyt kommer frem.
Om obduktionens resultat haves intet.

Dommen:
Denne afsagdes 4. nov. 1868 på Ebeltoft Rådhus.
Efter en lang og omstændelig gennemgang af sagen i alle detaljer domtes Lars Christian Lauritzen og Jensine Nielsen begge to for at have skilt sidstnævntes mand, Søren Johansen, fra livet og forstnævnte tillige for falsk, medens Eberhardt Bager fandtes skyldig i rufferi og delagtighed.

Dommen slutter som følger:
Thi kjendes for Ret:
Arrestanterne Lars Christian Lauritzen og Jensine Nielsen bør hensættes, den første til Tugthuusarbejde paa Livstid, og den sidste til Forbedringshuus i 6 Aar.
Tiltalte Eberhardt Bager bør hensættes i Fængsel i 3 Maaneder, men forøvrigt for anden Tiltale fri at være - saa bør samtlige Tiltalte in solidum udrede alle af Aktionen lovligt flydende Omkostninger, derunder Salær til Aktor, Prokurator Kolding 10 Rdl og til Defensor, Sagfører Nielsen 8 Rdl af hvilke tiltalte Eberhardt Bager vil udrede med 1/20 in solidum med Arrestanterne.

*Bonnez *)*	*Hans Sørensen Hvidtved*
A. P. Christensen	*Krog*
L. Hansen	*H. Nielsen*

*) Edvard Bonnez - Byfoged og -skriver i Ebeltoft samt herredsfoged og -skriver for Mols og en del af Djurs Sønder Herred. Endvidere Kongeligt udnævnt borgmester i Ebeltoft.

Forfatterens bemærkninger:
I forbindelse med arbejdet med at efterforske sagen får man uundgåeligt en vis medfølelse med Jensine Nielsen. Hun er en ganske almindelig pige, angiveligt ganske kon, men havde været noget svagelig. Det var derfor hun efter endt skrædderuddanelse havde taget ophold hos forældrene.
Som 27-årig bliver hun så gift med den 16 år ældre enkemand og kommer til en uvant tilværelse som husmandskone. Manden begynder at drikke, og situationen bliver uholdbar, da han efterhånden ikke er i stand til at passe ejendommen.
Da er samlivet ophørt og hun er derfor et let offer for skomagersvendens tilnærmelser og ægteskabstilbud. Rimeligvis er hun klar over, at det lakker mod enden med hendes mand, og som enke ville hun befinde sig i en temmelig uoverskuelig situation. I forvejen har ejendommen ikke kastet noget af sig. Jorden er sandet og en del af den er hede. Det er da

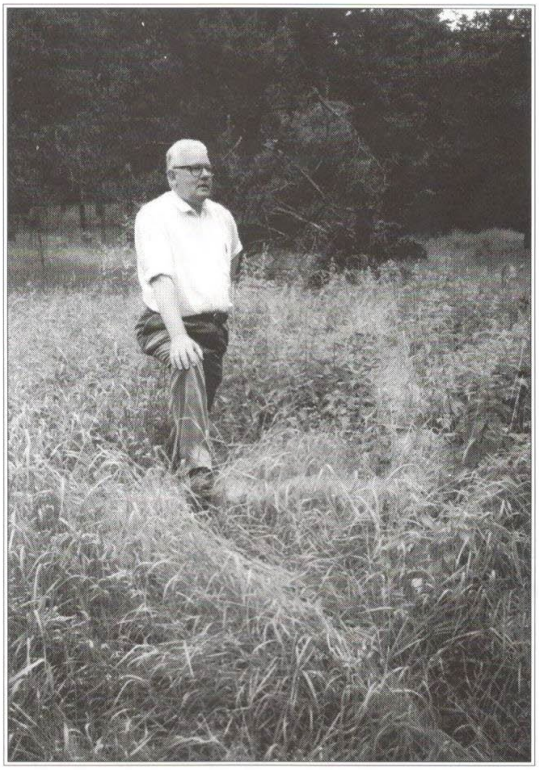

Knud Fabricius står med foden på en forvitret stump mur, der er den eneste jordiske rest af den lille ejendom, hvor skomageren og Jensine i 1867 tog livet af den drikfældige Søren Johansen. Hvornår ejendommen blev forladt vides ikke, men Knud Fabricius mener at have kendskab til, at der i 1920'erne endnu boede mennesker her.
Rundt omkring i Skramsø og Fruerlund plantager ligger der en stribe tilsvarende rester fra små ejendomme med elendig landbrugsjord, som i årenes løb er blevet forladt. Knud Fabricius's farfar, Christian Fabricius, opkøbte i perioden 1911-19 talrige ejendomme og arealer, som han straks begyndte at tilplante med skov.
Knud Fabricius fortæller at et af de mest sejlivede spor i skovlandskabet er tilførte planter som syrener og frugttræer. Den slags buske og træer er de sidste vidner i skoven om, at her levede en gang en landbofamilie.

også én af årsagerne til at egnen nu er blevet til hedeplantage.
Lauritzens behandling af hende bliver stedse mere og mere brutal, skønt hun venter barn med ham. Ægteskabet opgives på trods heraf, og hun føder senere sit barn i fængslet.
Lars Christian Lauritzen får man derimod ingen medlidenhed med. Han forekommer at være en uvederhæftig person med en ret omflakkende tilværelse. Han har udover arbejdet som skomagersvend forsøgt sig med gårdhandeler og som vognmand.
Han er tidligere straffet og har overfor Jensine Nielsen søgt at lyve sig fra sit ægteskab og gennem udfærdigelsen af et falsk brev at skille sig af med forpligtelserne over for en anden kvinde, der venter barn med ham.
Han udnytter Jensine Nielsens situation. Han synes nok at have været betaget af hende, hvilket dog ingenlunde kan retfærdiggøre de udviste forsøg på at forkorte mandens liv.
Selvfølgelig har han også været ude efter ejendommen.
Den 72-årige Eberhardt Bagers optræden er ejendommelig, og man undres over hvilken fordel han har set i at yde de andre husly under deres utugtige forhold, samt med at give gode råd vedrørende midler til forkortelse af Søren Johansens liv.
Politiretten gør meget ud af at søge at fastslå den faktiske dødsårsag. Denne tilskrives væsentligt Lauritzens indblæsning af tobaksrøg i halsen på husmanden, omend hans almindelige svækkede tilstand var medvirkende årsag.
Retten har i forbindelse hermed overvejet dødsstraf, men fundet ikke at have haft tilstrækkeligt belæg for at anvende denne.
Resultatet af obduktionen er ikke oplyst, men med datidens hjælpemidler synes det begrænset, hvad et lig der har været begravet i næsten et år, har kunnet afsløre vedrørende den direkte dødsårsag.
Rygterne og folkesnakken har naturligvis verseret på egnen, men alene dette indleder næppe en politiundersøgelse.
Afsendelsen af det falske brev er Lauritzens ufattelige dumhed. Inger Mortensen må formodes at reagere som minimum med et svarbrev, hvilket hun også gør.
Da præsten får brevet i hænde, er det i al fald øjensynligt, at der er sket noget ulovligt - nemlig forfalskningen - og han går til myndighederne.
Politiretten indledes alene på baggrund af det falske brev. Det kan dog undre, at man allerede samme dag indleder forhør på ejendommen, så rygterne i forbindelse med Søren Johansens død har rimeligvis fremmet sagen.
Alligevel efterlader gennemgangen af sagen det indtryk, at dersom Lauritzen ikke havde affattet og sendt det falske brev, var sagen aldrig blevet rejst.

Knud Fabricius

Til brug for udarbejdelsen af denne beretning har Knud Fabricius bl.a. anvendt følgende kilder:
Knud Bødker: Messerschmitt på startbanen, 1985.
Bog over fødte i Ebdrup sogn.
Tilgangslister for Nødager sogn 1846.
Nødager sogns fortegnelser over copulerede 1846 og 1865.
Retsprotokoller for Mols og en del af Sønder Herreds politiret for 27. maj 1868 samt efterfølgende.

"På varmen" med S/S Halland

Det sugede i maven, da jeg lige efter nytår 1951 vinkede farvel til min dejlige Lis på Horsens banegård. Vi havde kun været gift i et halvt år, og nu skulle jeg efter den treårige teoretiske maskinmester-uddannelse erhverve praktik: et år på dampskib og et år på motorskib.

Jeg mønstrede ombord på S/S Halland, et 5000 tons dampskib, bygget efter tysk ordre på Helsingør Skibsværft under krigen. Det lå i dok for reparation hos Burmeister & Wain endnu et par dage, hvor maskinchefen ikke ville "klart skib" førend alt fungerede.

Første anløbssted var Göteborg, nogle hundrede tons værktøj og maskiner til minedrift i Congo. Her vinkede jeg endnu engang farvel til Lis, der var med på denne tur. Maskinchefen passerede netop som den sidste fortøjning slap land, og han bemærkede tårer i øjnene her og der: "Der var aldrig nogen der tudede, når jeg drog af"! sagde han.

I Antwerpen lastede vi flere maskiner og vejmateriale. I Bordeaux - sidste havn før Afrika - brandbiler og fire flyvemaskiner lastet i kasser surret fast på dækket.

Vi var en besætning på 22 mand, 14 på dækket og resten i maskinen, heraf 4 fyrbødere. To af dem havde sejlet under krigen i allieret tjeneste, den ene "Søren Sutsko" havde taget lidt skade på den indvendige side af hovedet, den anden "Mahognidrengen" kan man "hilse på" lidt senere.

I maskinen fik vi at mærke at maskineriets kvalitet bar præg af sabotage. Vi måtte mere end 20 gange ligge stille på grund af havari og vi var ikke stolte af disse stop. Vi svedte i den tiltagende varme. Telegrafisten sad under solsejlet og gispede, mens vi lånte kokkens komfur for at slaglodde en flænge på kedelarmaturet.

I Freetown fik vi 40 indfødte om bord. De skulle assistere med losning og lastning i de måneder, vi skulle anløbe pladser i Vest- og Sydafrika. De havde natkvarter på luge 1 og 2, hvor en presenning blev hejst op i lastebommen, så den udgjorde et telt. Tovværket der holdt det oppe, var fastgjort til kommandobroens rækværk, og en nat vi lå for anker, havde matros Olsen vagt. Han drak ildvand - kedede sig - og skar tovværket der holdt "teltene"

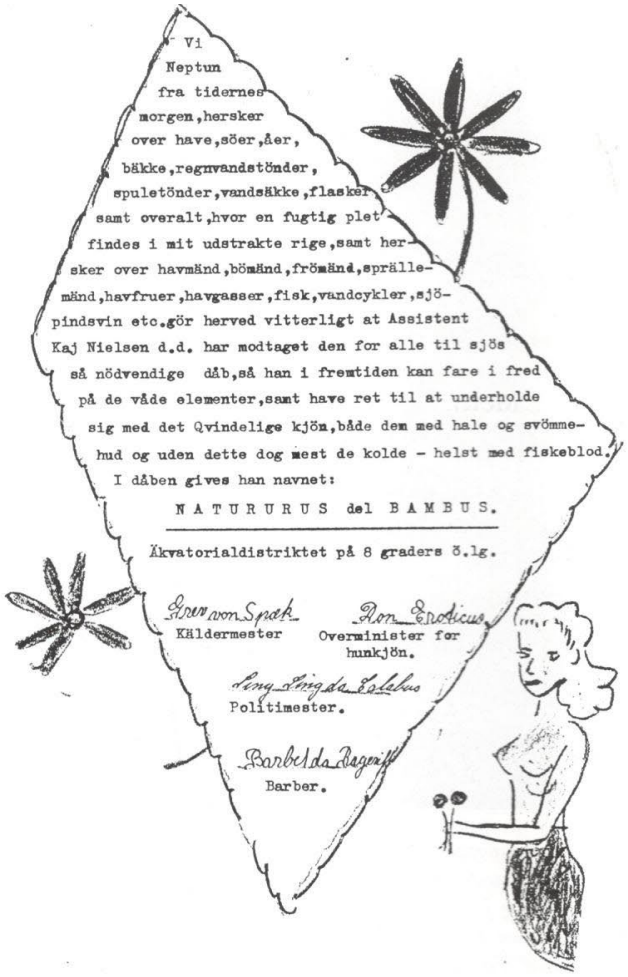

over, så hele "bygningsværket" faldt ned over de sovende. Der blev vild opstandelse. Olsen var dum nok til at blive stående i sikkerhed på broen og grinede af den rasende hob. Flere af disse gjorde en betegnende bevægelse med hånden hen over struben. Olsen fandt det tilrådeligt ikke at gå i land på resten af rejsen, selvom der skulle blive anledning til det.

Vi fik 3 af de indfødte i maskinen til at hjælpe med forefaldende arbejde. En af disse, Momo Lako, kom af og til på besøg i mit lugar på frivagt. Han kiggede altid begejstret på Lis' billede og pudsede det med en ren tot twist. Jeg gav dem en pakke cigaretter om ugen. Til gengæld smurte de min cykel og baksede den fra styrmaskinrummet til landgangen, når der var lejlighed til at cykle en tur i junglen.

Vi passerede Ækvator, kokken serverede finere mad og hovmesteren gav vin dertil. Fjerde maskinmester og jeg havde ikke før været "over lini-en" og vi fik "dåbsattest". Han blev navngivet: "kværulantus irritatus" (meget rammende) og jeg hed "naturus del bambus".

Når vi anløb en ankerplads kom de indfødte ofte om bord for at handle. En dag kom en kulsort mand i en pæn hvid skjorte; han ville gerne vaske tøj for os og fremviste en anbefaling han havde fået på et andet dansk skib. Der stod:

"Den inkas præst, han skrev attest,
mens vinden blæste fra nordvest,
og hytter blæste om som løv,
så niggeren lå ned den bare r . ."

Sådan noget vrøvl kunne være en slags reklame.

- Blandt de 40 sorte medarbejdere var der kun én, der kunne skrive. I stille tropenætter når vi lå for anker, sad han i skæret fra agterlanternen og Sydkorset og skrev breve for sine kammerater til de kære hjemme i Freetown. Betalingen var gerne 3-4 cigaretter for en halv side. Imens fangede vi flyvefisk, der fløj mod skibssiden, hvor vi havde anbragt en projektør. Første styrmand lånte kabyssen og serverede lækre, friskfangede fisk. Vi smedede en hajkrog, men selvom der var mange af disse kæmper, havde vi kun held til at få et hoved op - resten havde artsfællerne ædt.

"Mahognidrengen" og jeg havde altid vagt sammen, han på fyrpladsen og jeg i maskinrummet. Han var slem til at møde beruset og så kunne han finde på at foretage sig voldsomme ting med fyringen. Det gav nogle brag så hele skibet rystede, flammerne slog ud omkring ham, hans ildrøde hår strittede og sceneriet kunne give associationer om et andet varmt sted, omtalt i Bibelen. Når jeg fór ud på fyrpladsen tog han godmodigt imod rettelse og bemærkning om hans "spirituelle" tilstand. Han lod mig snuse til hans kæmpekrus for at jeg kunne forvisse mig om dets neutrale indhold. Det osede af engelsk sovs, som han havde hældt en sjat af oven på whiskyen.

På en nattevagt var han ædru og i det meddelsomme hjørne. Han fortalte om invasionen på Sicilien: Hans skib blev torpederet og gik hurtigt ned. Han blev sammen med enkelte andre overlevende samlet op af et engelsk orlogsfartøj, men det ene øje og tre fingre blev i havet. "Men jeg kom fra det med livet - jeg har en søster, der en nonne på Strandvejens Kloster - hun beder for mig".

Sidste gang jeg så "Mahognidrengen" var i Matadi Belgisk Congo, han gik i land for at besøge en "sort kusine". Da han næste morgen kom om bord, var hans ene arm tyk som en fodbold. Vi måtte klippe skjorten af ham - giftigt bid. Han blev indlagt på det stedlige sygehus. Det mindede lidt om et slagteri, sagde 2. maskinmester, der fik hans ejendele samlet sammen. De kunne være i en skotøjsæske, hvor en trediedel af pladsen var optaget af snustobak.

Vi lastede kobberbarrer i Matadi. Donkeymanden var så stærk, at han kunne bære en af disse ned og gemme den på fyrpladsen. Hans træsko knækkede i svangen, da han gik ned ad lejderen. "Transportomkostninger", bemærkede han.

I Portugisisk Vestafrika lastede vi kaffe. Jeg købte en helt pudebetræk fuld til en sød ældre dame derhjemme, der ikke kunne få sin ration til at slå til.

Endelig satte vi kursen nordpå. Vi anløb de to skønne sydhavsøer Sao Tomé og Principe. Jeg overværede den store vaskedag. En flok kvinder stod i floden og bearbejdede tøjet med et træstykke, mens de sang højt og rytmisk. De lod hele kroppen synge med, de var i feststemning!

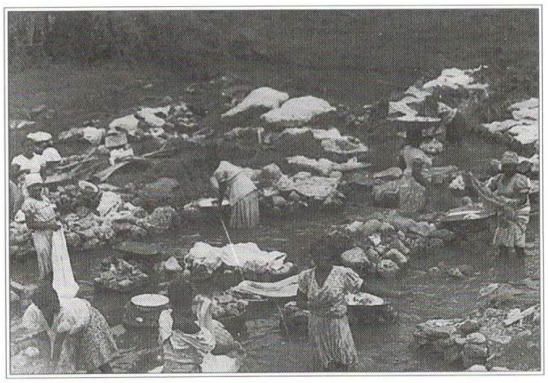

Vaskedag på Sao Tomé og Principe

Fuld last - farvel til Momo Lako og de andre i Freetown. Vi havde for henved 40 millioner kroner blandet gods om bord. Biscayen levede op til sit ry, storm fra nordvest - vi "hamrede pæle i" på samme sted i to døgn.

Endelig en uges tid efter midtsommer havde vi Kronborg om styrbord.

Hjem til Horsens, hvor vort første barn "løb af stabelen" nogle dage senere. Ved dette livets store begivenhed sprang champagneproppen.

Jeg havde tabt 6 kilo på denne tur i varmen - det klædte mig godt, sagde Lis.

Kaj Friis Nielsen

HA - HA - HA - !

- Man kan afgøre en hønes alder på tænderne, sagde Nielsen.
- Vrøvl - en høne har da ingen tænder, protesterede Pedersen.
- Nej, men det har jeg . . .

- Frisk med det hele - også med prisen -

SuperBrugsen

Marie Magdalene • Ryomgård • Tlf. 86 39 40 19

Kverneland
JOHN DEERE
STEENFELDTS
MASKINFORRETNING A/S
Marie Magdalene . 8550 Ryomgård
Telefon/fax 86 39 48 88

RYOMGÅRD
EL
N.J. Kvist
Vestergade 35 . 8550 Ryomgård
Telefon 86 39 48 78

Koed TØMRER-OG
BYGGEFORRETNING
v/ Eigil Jacobsen
Telefon 86 39 14 98
Biltelefon 20 98 94 88

- det gode værksted ligger i Ryomgård

IVECO
Vi klarer alle reparationer af
person - vare - lastbiler og busser.

- Separat pladeværksted m. alt udstyr.

LASTBILER & BUSSER
- Vi har også specialværktøjet samt bremsestand til lastbiler med belastningsmulighed op til 12 ton pr. aksel

Kontakt vort værksted inden syn, så klarer vi evt. reparationer og fremstilling til syn.

Kundebil kan lejes.

SVEND PILGAARD
AUTOMOBILER A/S
Saabydalvej 2 - 8550 Ryomgaard - Tlf. 86 39 40 99
Personbiler - Varebiler - Lastbiler - Busser

RÅD & DÅD BYGGECENTER
RYOMGÅRD
TØMMERHANDEL & BYGGECENTER
Vestergade 108 . Tlf. 8774 1234

ALTA
Din discount nærbutik
Jernbanegade 20 . Ryomgård

Totalopbygninger
- der holder i længden
Djuma Industri a/s
Attrupvej 4
8550 Ryomgård
Telefon 86 39 48 00
Fax 86 39 47 80
e-mail: djuma@djuma.dk

SociAldemokratiet
- Djursland holder sammen -
Tlf. 86 39 48 93

Kom ind og kik
og få en
tæppesnak
Midtdjurs Tæpper
TLF./FAX
86 39 49 15
Åbningstider:
Mandag - fredag: 12.30 - 17.30
Lørdag: 9.00 - 13.00
Henning Knudsen
Industrivej 3
8550 Ryomgård

OST PÅ TORVET
i Ryomgård hver tirsdag
kl. ca. 14.00 - 17.30

i Hornslet hver onsdag
kl. ca. 14.30 - 17.30

Ingrids OST

Midtdjurs VVS
Olaf Rasmussen & Søn
Nygade 11, 8550 Ryomgård
Tlf. 86 39 44 60
Storegade 79, Pindstrup
Tlf. 86 39 62 00

Sonnes
Væveri
v/ SV- TEXTILER A/S
Industrivej 24 . 8550 Ryomgård
Telefon 86 39 55 22

Klar, kold, kølig, kostbar København-Christiansborg tur

Først vil jeg forklare min overskrift: Denne sommer har jo været vidunderlig lang og varm. Den første halvdel af september var herlig og lun, men lørdag den 21/9 var en klar, kold og kølig morgen, dog tørt og stille vejr - en god og behagelig dag til at sejle og køre i bus.
Alle tilmeldte til København-Christiansborg turen skulle mødes ved færgehavnen til Ebeltoft kl. 7.30. Der skulle vi ombord på den stolte skude "Mai Mols", som skulle bære os til vores bestemmelsested. Folk myldrede ind i den lune ventesal, hvor vi hilste på mange af dem vi kendte - og på dem vi ikke kendte. Så sejlede vi af sted på en hyggelig overfart - fra Ebeltoft til Odden.
Da vi var kommet fra borde holdt en dobbelt-dækker klar til at køre os tværs over Sjælland til København, hvor vi standsede ved Arbejder-Museet. Vi gik rundt og så på alle de flotte ting, der var udstillet fra gamle tider og faktisk helt op til vore dage. Det var utroligt spændende og der var mange ting man kunne nikke genkendende til. På andre ting kunne man virkelig se, hvor hårdt det engang har været - så vi skal ikke helt glemme, at vi egentlig har det godt i vort lille land. Kl. 13.00 samledes vi i museets smukke resaturant, hvor vi fik serveret en aldeles dejlig middagsret - og der var rigeligt.
Kl. 14.00 holdt bussen atter klar og vi steg ombord. Jeg vil lige fortælle at Jan Petersen (MF) var med, da turen var arrangeret af Socialdemokratiet i Pindstrup og Grenå - sådan har jeg forstået det. Jan er en fantastisk fortæller og en god guide, og han fortalte om alle de ting vi kom forbi. Da vi nu var anbragt i bussen, fik vi en ekstra rundvisning i Københavns gader, hvor der var spækket med politi på grund af det store EU-møde, og Jan forklarede og fortalte om de forskellige seværdige huse og bygninger.



Til sidst stoppede vi ved Christiansborg, hvor vi først gik rundt og så på alle de fine malerier af de forgangne politikere. Nogle af malerierne var flotte og meget vellignende, andre brød jeg mig bestemt ikke om - men hvad, smag og behag er jo forskellig, ikke sandt?
Så blev vi vist ind i den gamle "Tingsal", hvor Jan igen levende fortalte om denne gamle stolte og smukke bygning, som Christiansborg er, og om hvad han selv ville og forventede af fremtiden. Derefter fulgte han os op på tilhørerpladserne/balkonen i Folketingssalen. Jeg var vildt imponeret, alt var så stort og fornemt og smukt, at jeg selv og dem jeg var sammen med, følte os meget ydmyge og små - for det var allerførste gang, at vi besøgte **"stedet, hvor al politik foregår, som vedrører hele Danmark"!**
Jeg kan nu næste gang jeg ser Folketingssalen i TV, fortælle at jeg har "siddet ved Dronningens højre side" - altså næsten - i hvert fald ved siden af Kongelogen. Ja, ja, man har da lov til drømme og fantasere, ik'!
Når jeg har skrevet "kostbar" i min overskrift, er det bestemt ikke fordi det var en dyr og kostbar rejse, for alt i alt kostede den 50 kroner, og så selvfølgelig transporten til Ebeltoft og hjem igen. Vi bestemte selv hvor dyrt det skulle være i form af drikkevarer og indkøb i museet, så det var en pragtfuld tur, som alle kan være med på, selvfølgelig hvis man er socialdemokrat. Nej, det kostbare på denne tur var de skønne oplevelser og ting vi fik i eje som dejlige minder for fremtiden.
Da vi havde set Folketingssalen gik vi tilbage til Tingsalen, hvor Jan havde overtalt John Iversen (EU-medlem) til at møde op på en lørdag eftermiddag - flot nok. John Iversen fortalte med stor iver om sit arbejde i EU og - som også var tilfældet da Jan talte - kunne vi stille alle de spørgsmål vi ville, og komme frem med vore egne meninger om de forskellige politiske ting der rører sig her i landet - også lokalt.
Derefter gik turen tilbage i dobbeltdækkeren til Odden, og igen underholdt Jan Petersen os med anekdoter fra "folketingslivet" og andre sjove historier. Så steg vi ombord på "Mai Mols" og sejlede hjem til Ebeltoft, hvor vore biler ventede på os og vi kørte hjem trætte, men fulde af glade minder - i regnvejr!
Vi - min mand, min søster og svoger, min mands svigerinde og jeg - vil gerne sende en stor TAK til dem, der arrangerede denne herlige tur. Det er en dag vi aldrig vil glemme. En anden stor TAK til vores chauffør, som gav os en fin og behagelig køretur.

Hjertelig hilsen fra *Grethe Mary Okkerholm, Nimtofte*

P. S. Jeg havde skrevet en sang til denne tur - så nu kan jeg "prale" af, at jeg har forfattet en sang, som er blevet sunget på Christiansborg - hva' si'r I så ???

Soldaterhistorier - 3

De nye chefer i femte kompagni tog helt anderledes på tingene end vores gode Prins Georg. Vi savnede ham og sendte ham venlige tanker.
Alt blev strammet op. Der blev en hersen og kommanderen. En råben og skrigen med trusler om al landsens ulykker over det ringeste kompagni soldater, der nogensinde havde levet på Guds grønne jord.
Vi nærmede os jul. Alle vi rekrutter glædede os vanvittigt til at komme på juleorlov, og for en stund slippe dette virvar.
Den 22/12 kl. 13 skulle vi med tog fra Lillerød station. På opslagstavlen stod der badning og kasernerengøring fra kl. 4 om morgenen. Det så ret uskyldigt ud. Vi blev ført til badeanlægget, der lå et stykke fra vore barakker. Kl. 4 blev vi ført til det ældgamle anlæg. Der var fire rum uden døre med en kæmpebruser i hver. Vi blev jaget fire mand under hver bruser. Efter som vi blev færdige med vaskeriet, stod der en tropslærer med en brandslange med koldt vand og overbrusede os i døråbningen. Det var en dejlig frisk fornemmelse, især bagefter. Vi var vågne, friske og rene, da vi blev ført tilbage til barakken. Vi gik stille og roligt igang med at rengøre stuen og vores udrustning. Vi fløjtede og sang alle julens melodier. Geværet fik en ekstra tur for en sikkerheds skyld, det kunne vi næsten aldrig få rent nok, og så vankede der røvtur eller frihedsnægtelse.
Pludselig blev der råbt, så det gjaldede i barakken: "Alle stiller fuldt feltmæssigt i gården om to minutter."
Vi troede det var en spøg, men vi blev hurtigt klogere. Der var ikke mange, der nåede at få snøret støvlerne, før vore delingsførere råbte: "Rodekolonne efter mig løb". Det kan nok være det gik stærkt, ned til Sandholmgård. Bafalingsmændene skreg: "På maven rundt om møddingen". Hvor så vi ud, de nypudsede geværer ikke mindst. Igen gik det i trav, rundt i Sandholmgårds moser. Vi kunne næsten ikke få vejret mere, men der hjalp ingen kære mor. Turen gik videre ned til Sjælsø. Delingsføreren sprang ud i vand til midt på livet og med front mod søen råbte han: "Ret ind til højre". Næste kommando var: "Præsenter gevær". Og dernæst: "Gevær ved fod". Det tog sin tid. På nogle gik vandet næsten til brystet. Endelig blev der kommanderet: "Gevær i hvil". Hvorefter turen gik i løb de fem km hjem til Sandholmlejren. Anden og tredie deling fuldførte turen i løb, men første deling nægtede at løbe mere. Det hjalp dem ikke. Da de endelig kom hjem, overtog premierløjtnant Gundorf dem, og de måtte turen om en gang mere. De var mere døde end levende da de kom tilbage. Én havde revet sine bukser itu på noget pigtråd, han måtte holde dem sammen med hånden. Et ynkeligt syn. Hvis deres mor havde set dem så ville hun græde. Det var aldrig gået i 2002.
Vi afleverede geværerne på depotet. Der stod en mand og hældte olie i geværløbet. Det så forfærdeligt ud da vi kom tilbage fra orloven.
I en forfærdelig fart trak vi i den nye udgangsuniform, som vi lige havde fået udleveret. Den lignede en alt for stor kravledragt. Det var igen en sending fra de amerikanske overskudslagre. Kapperne nåede næsten til jorden og havde en elendig pasform.
Vi blev nu ført til spisesalen i skarpt trav. Morgenmaden slugte vi på rekordtid. Vi fik udleveret tørkost til resten af dagen, men fik ikke tid til at smøre den. Derefter gik det i trav til Lillerød station, hvor løjtnant Jahl prøvede at få lidt orden på os, det kneb. Men alle os der skulle til Jylland, kom da med ind på Københavns Hovedbanegård. Der blev vi proppet i et overfyldt særtog til Kalundborg. Jeg sad med på min oppakning, der var anbragt på den ene af pladerne mellem to vogne. Fra Kalundborg gik det med en lille dampfærge til Århus. Det stormede, mange af mine kammerater blev søsyge.
Endelig nåede jeg Trustrup station ved midnatstid. Udenfor holdt far med sorte Musse for jumben. Endelig var jeg hjemme på Djursland.
Det var en dag, der stadig så mange år efter står lyslevende for mig. En mærkelig kontrast til julens budskab om fred, og pastor Meidahls udlægning af Juleevangeliet i Tirstrup kirke.
Jeg nød hver eneste time hjemme i familiens skød, så længe orloven varede. *Hans Bonde*

Undskyld!

Præsten havde inviteret menighedens damer på kaffe en aften, men det virkede, som om de aldrig ville gå hjem igen. Endelig lidt over midnat begyndte de første så småt at røre på sig, og præsten blev bedt om at sige en bøn. Han foldede hænderne og sagde: "Fader Vor - undskyld at jeg vækkede dig"!

Er du offer for melankoli
og må med tungsind du døje
fordi vores sommer er helt forbi.
Find da din varmeste trøje -
gå en tur i den dejlige skov -
skru op for sanserne efter behov.
Dersom du ikke er blind eller dov
da vil du se alt det dejlige lov -
efterårsskoven i farverig pragt
kan konkurrere med vårens dragt.
Farvenuancer i rustrød og guld
suset i bladene - stemningsfuld.
Skovmus der samler et forråd
af nødder -
glemt er den tristhed
der ville slå rødder.
Alt der visner bli'r afløst af nyt.

Ukendt

Vi har modtaget:

SVEND AAGE JENSEN

Slut på et rigt arbejdsliv. Svend Aage Jensen, søn af afdøde Helene og Carl Jensen, Randersvej, Nimtofte, er død efter to svære måneder med lungekraft i sit hjem, 73 år gammel. Hans enke står tilbage med mørkelagt syn på begge øjne i deres dejlige villa i Kongelunden. Svend har skrevet meget i "Optimisten", indtil hans gamle mor døde for fem år siden. Jeg var som den sidste tante med til bisættelsen i Taastrup kirke til en meget smuk højtidelighed med et væld af blomster og kranse fra næsten hele landet og de nordiske lande.
Han bestred posten som formand for Dansk Blindesamfund i 30 år, fra 1968 til 1998. Og kisten var signeret med en silkepude med 10 ordener. *G.L.*

PETER MØLLER JENSEN

Peter Møller Jensen, Koed er død i en alder af 84 år. Han har gennem årene skrevet mange artikler og småstykker til "Optimisten" og vi vil savne hans store viden om gamle dage og hans gode hukommelse, der gjorde at han vidste alt om Koed og den nærmeste omegn. Som noget af det sidste han oplevede fik han sidste år udgivet sine erindringer. Gennem årene havde han mange tillidshverv indenfor foreningsliv og kommunalbestyrelse.
Vi vil huske ham som en stor personlighed. *K.J.*

Til vore annoncører !

Vi vil gerne herigennem rette en stor tak til vore annoncører og sponsorer fordi de igennem årene har medvirket til at der har været mulighed for at udsende "Optimisten" 4 gange om året til samtlige pensionister og efterlønnere i Midtdjurs kommune.
"Optimisten" har nu bestået i 16 år og i den tid har vi undgået at forhøje vore annoncepriser. Desværre har der jo gennem årene været stigende porto- og trykkeomkostninger, hvilket har bevirket at bladet i de senere år har givet underskud.
Det går ikke i længden og derfor har vi set os nødsaget til at forhøje annoncepriserne med ca. 20%. Det vi sige at de små annoncer fra årsskiftet 2003 koster 300,- kr. pr. år + moms. De øvrige annoncer er tilsvarende hævet efter deres størrelse.
I disse dage udsender vi fakturaer på annoncering i året 2003 og vi håber meget, at vore annoncører vil tage godt imod dem og fortsat være med til at støtte "Optimisten". Vi håber også, at der vil komme nye annoncører til, da vi jo hvert år har frafald på grund af forretningsophør i kommunens byer.
Vi håber på fortsat godt samarbejde, og er der problemer eller ønsker i forbindelse med annonceringen, som vi kan være medvirkende til at løse, så er man velkommen til at ringe til bladets kasserer på tlf. 86 39 48 93.



Nu er dagene korte!

Nu er dagene korte,
for korte til det vi skal nå!
Hvad skal vi nå?
Snart vil vi se
at det som er livets glæde
ikke er det, som vi nåede,
med det, som nåede os.
Og dagen bliver lang
og uudtømmelig.

Biskop H. Dons Christensen

KOLIND
SLAGTEREN

Mad ud af huset
smørrebrød
Rekvirer brochure

Bredgade 4c . 8560 Kolind
Telefon 86 39 25 50

L. Simonsen
NØDAGERVEJ 6 . 8560 KOLIND

Vi lagerfører alt i
Haveredskaber - Plæneklippere - Hækkeklippere
og andet til hus og have
NYT - NYT • Alt til hest og rytter • NYT - NYT
Telefon 86 39 12 88

Støt vore annoncører
og sponsorer
- de støtter os!

NEW HOLLAND
M. Nielsen og Sønner
AUTO- og MASKINFORRETNING
8560 Kolind . Tlf. 86 39 12 77

PS
Professionel El-Samarbejde
Jon's EL
- din el-installatør

Ebeltoftvej 55	Bugtrupvej 7	Hovedgaden 8
8544 Mørke	8560 Kolind	8410 Rønde
Tlf. 86 37 70 65	Tlf. 86 39 10 03	Tlf. 86 37 10 80

NYT - NYT - NYT- NYT
10% til pensionister på reparation af bil inden 30.06.02

hn autocenter a/s
Centervej 4 . 8560 Kolind . Tlf. 86 39 24 66

Vi har ....

Dinitrol

- ✔ Autoværksted
- ✔ Pladeværksted
- ✔ Undervognsbehandling - Dinitrol
- ✔ Salg af brugte biler
- ✔ Supermoderne vaskehal

DanBolig
-samarbejder med Nordea

Knud Harder
Statsaut. ejendomsmægler, MDE
Torvet 6 . 8500 Grenaa
(Privat: Søndermarken 85 . 8560 Kolind)
Ring: 70 25 25 99
Fax 70 25 25 88

Vi sælger boliger i
Midtdjurs, Nørredjurs og Grenaa kommuner



TROVÆRDIGHED
Det er vigtigt, at du ved dødsfald får præcis den hjælp og rådgivning, du har brug for - diskret og omhyggeligt.

Alle aftaler kan træffes i dit eget hjem.
Træf os personligt døgnet rundt
på tlf. 86 39 44 66

Bedemand
Søren Rønde Hansen
Ballevej 25
8550 Ryomgård
Tlf. 86 39 44 66
www.srhansen.dk

Danske Bedemænd

NØDAGER
TAXA
Tlf. 86 39 16 22

"OPTIMISTENS" KRYDSORD

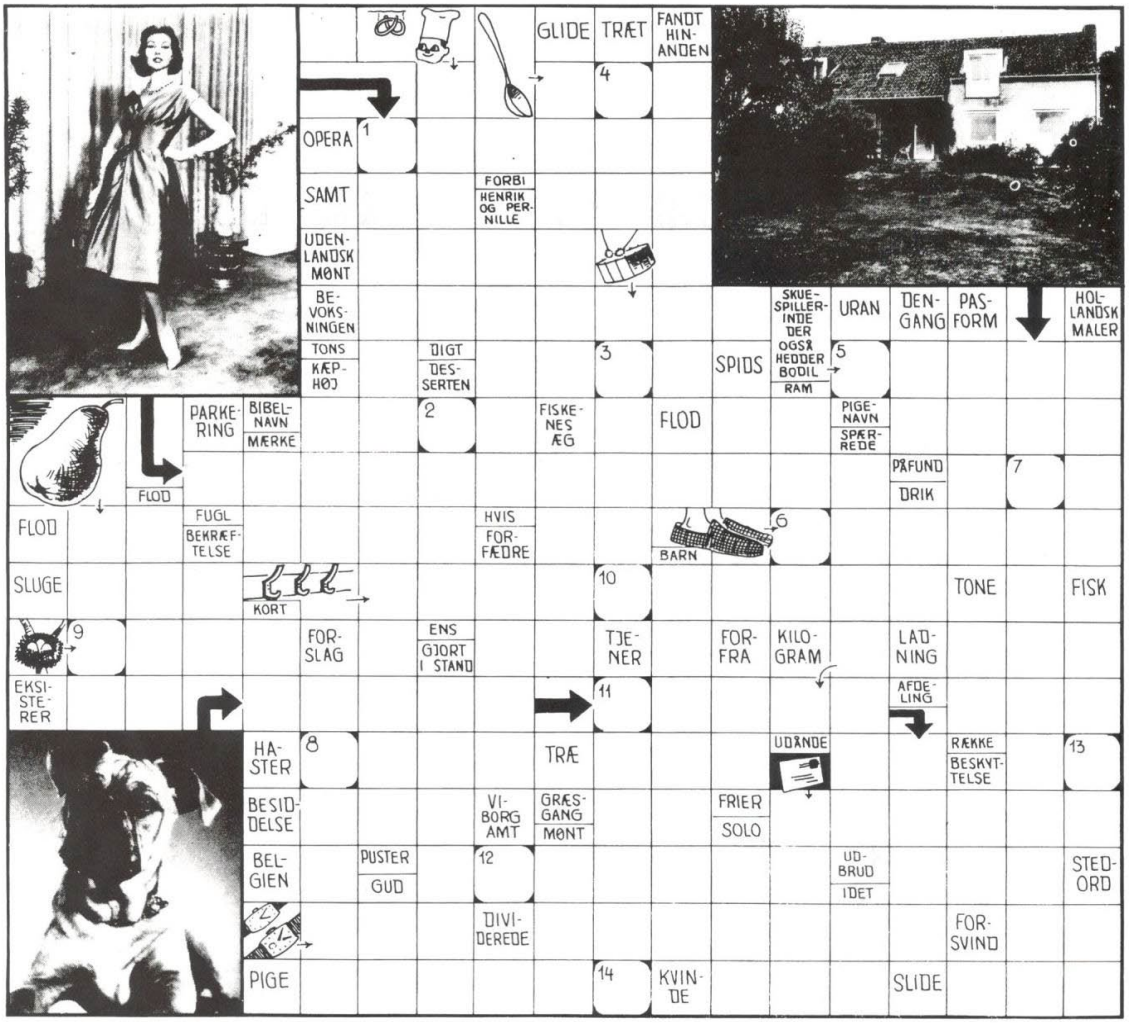

Løsningen på "OPTIMISTEN"s KRYDSORD nr. 4 (kodeordet i de indrammede felter) bedes sendt i lukket kuvert mærket "Krydsord" **senest 6. januar 2003 til Laurids Kristensen, Vinkelvej 3G, 8581 Nimtofte.** Der trækkes lod mellem de rigtige løsninger om 2 stk. gavecheck på 50 kr.
Husk afsendernavn og adresse.

Løsningen på opgaven i nr. 3 - 2002 var: "Skakspillerne" og
vindere af krydsordsopgaven blev:
Marie Pedersen, Stationsvej 14, 8581 Nimtofte.
Hans Hansen, Jomfru Gundersvej 7, Skørring, 8544 Mørke.

Vinderne vil få præmierne tilsendt.

AKTIVITETER PÅ VIKINGEGAARDEN

Aktivitetscenteret "Vikingegården" Bugtrupvej 16, 8560 Kolind tlf: 86. 39.11.58. Aktivitetsmedarb. Leif Kristoffersen, Træffes tirsdag og torsdag kl 8.30 – 12.30 eller efter aftale.

Da vi i skrivende stund ikke ved hvilke lokaler, der bliver mulighed for at benytte ef-Ter d. 1.dec. 02. bliver aktivitetsoversigten desværre mangelfuld. Ligeledes vil Kolind Pensionistforenings bankospil indtil videre fortsætte i Klubhuset.-og enkelte(Bridge/ Sangkoret) være flyttet til Jættegården i ombygningsperioden

AKTIVITETER: efter d. 1. dec. 02.

MANDAG: Porcelænsmaling, kl. 9.00 – 13.30.

"Bridge" kl. 9.00 – 12.00, Ældresagens bridgehold.

Dartspil kl.10.00 – 12.00 (alt optaget på dette hold)

Stolegymnastik kl. 13.15 – 15.15,

Mandagsklubben kl. 13.30 – 16.00. Vi mødes igen med div. Håndarbejde,omm.

TIRSDAG: Brugerrådsmøde kl.9.30 – 11.30 (1. tirs. I mrd.)

Dartspil kl.10.00 – 12.00. (alt optaget)

Kolind pensionistforenings Bankospil er indtil videre henlagt til Klubhuset.

ONSDAG: Porcelænsmaling kl. 9.30 – 14.00.

Dartspil kl. 10.00 – 12.00. (alt optaget)

Gudstjeneste kl.10.00 – 12.00 sidste onsdag i mrd. M. A.K. Langkjer.

"SAMSON" motionsforeningen for efterlønnede/pensionister .kl 14.00 – 16.00 i Kolindhallen.

TORSDAG: Akvarelmaling kl. 9.30 – 12.00. Vi mødes og maler uden lærer.

"Spiseklubben" kl. 9.30 – 12. 30 . Vi skiftes til at lave maden eller hjælper til,

Hørevejledning kl.12.00 – 13.00. Hørevejlederen træffes personligt eller på Tlf: 86. 39. 11. 58.

Hyggeklubben kl.14.00 – 16.30. Vi synger et par sange, og får et slaw kort, der Er kaffe på kanden! Alle er velkommen.

FREDAG: Ingen faste aktiviteter.

AKTIVITETER PÅ JÆTTEGAARDEN

Aktivitetscenteret "Jættegården" Vestergade 55. 8550 Ryomgård. Tlf: 86. 39. 40. 87. Aktivitetsmedarb. Leif Kristoffersen, Træffes mandag og onsdag kl 8.30 – 12.30 eller efter aftale.

AKTIVITETER:

MANDAG: **Brugerrådsmøde kl. 9.30 – 11.30 (1. man. I mrd.) Henvend dig til Brugerrådet såfremt du har kritik, ros eller nye idéer til aktiviteter.**

"Ældresagens Bridgehold" kl. 9. 00 – 12.00. frem til d. 1. dec.02.

Hørevejledning kl. 12.00 – 13.00. Hørevejlederen træffes personligt eller på Tlf. 86. 39. 40. 87.

Seniordans kl. 13.00 – 14.30, Der er stadig enkelte pladser,

TIRSDAG: **Aktivitetsdag! Vi efterlyser frivillige kræfter til at hjælpe.**

ONSDAG: **Litteraturgruppe kl. 10.00 – 12.00, Vi læser og diskuterer bøger/ forfattere.**

Fællesspisning kl. 11.00 – 13.00. Desværre er der ikke plads til flere på hold-Et, men du kan blive skrevet på venteliste.

Sangfuglene kl. 14.00 – 16.00 v/ Kirsten Frandsen, frem til d. 1. dec.02.

TORSDAG: **"Omsorgsklubben" kl. 13.00 – 16.00 Vi spiller Banko, den første torsdag i Måneden, ellers spilles der kort, snakkes, drikkes kaffe og hygges. Alle er Velkommen.**

FREDAG: **Ingen faste aktiviteter.**

"PETANGUE" der spilles hver tirs/torsdag på banerne ved IFMs klubhus kl.13.30 - ? Nærmere oplysninger kan indhentes ved Ole Jørgensen tlf: 86. 39. 40. 85.

Er der aktiviteter du savner? Interessegrupper? Så kontakt dit Brugerråd eller aktivitetsmedarbejder Leif Kristoffersen på tlf. 86. 39. 11. 58 / 86. 39. 40. 87.

Guldsmeden
I Kolind
Bredgade 16
tlf. 86 391933
GULD-SØLV-URE

Din Håndværksbager
KOLIND BAGERI
KOLIND MIDTPUNKT
Bredgade 18 . Tlf. 86 39 10 24



"At ha' en go' bank eller ikke at ha'..."
Den lokale bank er din bedste medspiller i ethvert økonomisk spil. Vi kan vor rolle, er scenevant her i området og behøver ingen sufflørhjælp udefra! Kig ind... der er fri entré!
DJURSLANDS BANK

KOLIND TAXI & MINIBUS
v/ K.B. Jensen
Vesterågade 36 - 8560 Kolind
☎ 86 39 22 50



Lad en håndværker klare opgaven!

Stil krav - det gør vi!

SuperBrugsen
Kolind
Bugtrupvej 1-5
Telefon 86 39 19 22

Murermester
Aut. kloakmester
Henning Sørensen
Højsletvej 13 . 8560 Kolind
Tlf. 86 39 19 44
Biltlf. 30 86 74 44
Fax 86 39 17 70
Vi udfører alt i murerarbejde

BRILLER
Du sparer mange penge, når du køber briller i STENVAD og EBELTOFT
OPTIKERNE I STENVAD
86 38 19 01
NYTORV OPTIK
Bryggertorvet - Ebeltoft - 86 34 19 51
Mandag - fredag: 10.30 - 17.30

Støt vore annoncører og sponsorer - de støtter os!

Kolind Cykellager
E. Gotfred
Bredgade 15 - 8560 Kolind
☎ 86 39 10 20
Nye SYMASKINER og alt i reparation

Ansøgning om helbredstillæg

Lov om social pension § 17 a - c

Afsender

Midtdjurs Kommune

Modtager

Udskrivningsdato

Personnummer

Dato for modtagelse i kommunen

Hvis De vil søge helbredstillæg, skal De udfylde ansøgningsskemaet og returnere det til kommunen. Ægtefælle eller samlevende, der er pensionist, kan søge tillægget på samme skema, hvis begge underskriver skemaet. De kan læse mere om helbredstillæg på bagsiden.

Skemaet er udfyldt med oplysninger, som kommunen allerede har kendskab til.
De skal rette oplysningerne, hvis De ikke er rigtige. Skriv i de **grå** felter.

Samlivsforhold

☐ Reelt enlig	☐ Samlevende med ægtefælle	☐ Samlevende med en anden person	☐ Samboende med slægtning, som jeg ikke kan indgå ægteskab med
Ægtefælles/samlevers navn		og personnummer	

Aktuel likvid formue	Ansøger		Ægtefælle/samlever	
	Kommunens tal	Deres rettelser	Kommunens tal	Deres rettelser
Indestående i pengeinstitutter mv.	Kr.	Kr.	Kr.	Kr.
Kursværdien af obligationer				
Pantebreve i depot				
Kursværdien af deponerede, børsnoterede aktier				
Kursværdien af investeringsforeningsbeviser				
Kontantbeholdning				
Andre værdipapirer, herunder værdipapirer i udlandet				

	Ansøger		Ægtefælle/samlever	
Er De medlem af Sygeforsikringen »danmark«	☐ Ja	☐ Nej	☐ Ja	☐ Nej
Hvis ja, angiv gruppe	Gruppe		Gruppe	

Vi søger begge om helbredstillæg	☐ Sæt kryds (husk begges underskrift)

Ansøgers underskrift

Efter retssikkerhedslovens § 10 har De pligt til at medvirke ved sagens oplysning. De har også pligt til straks at give pensionskontoret meddelelse om enhver ændring i Deres personlige og økonomiske forhold, som kan ændre tilskuddet, jf. retssikkerhedslovens § 11. Forkerte eller manglende oplysninger kan medføre krav om tilbagebetaling.	Til kontrolformål kan kommunen indhente oplysninger bl.a. i elektronisk form - om økonomiske forhold m.v. fra fx arbejdsgivere, arbejdsløshedskasser, skattemyndigheder og andre offentlige myndigheder, herunder kommuner, jf. retssikkerhedslovens § 12, stk. 4.
Telefonnummer	Dato og underskrift(er)

Nye regler
Fra 1. marts 2001 indføres et helbredstillæg med faste regler for tilskud til folke- og førtidspensionisters helbredsbetingede udgifter.

Helbredstillægget erstatter til dels de hidtil gældende regler om personlige tillæg.

Kommunen kan fortsat yde personlige tillæg til andre nødvendige og rimelige udgifter, som pensionisten ikke selv kan betale. Det gælder også de udgifter der er omfattet af helbredstillægget, hvis pensionisten ikke selv kan betale sin egen andel.

Helbredstillæg
Helbredstillæg kan efter ansøgning ydes til helbredsbetingede udgifter, som sygesikringen giver tilskud til.

Det drejer sig om udgifter til visse typer af medicin samt visse behandlinger og undersøgelser ved tandlæge, fodterapeut, fysioterapeut, kiropraktor og psykolog.

Tillægget udgør 85 % af pensionistens egen andel af udgiften.

Hvis den personlige tillægsprocent er mindre end 100, nedsættes tillægget.

Formuegrænse
Helbredstillæg kan ikke udbetales, hvis pensionisten og en eventuel ægtefælles/samlevers likvide formue er større end 50.100 kr.

Om registrerede oplysninger
Kommunen registrerer de modtagne oplysninger og videregiver oplysningerne til andre offentlige myndigheder, der har lovmæssigt krav på oplysningerne.

Kommunen kan videregive oplysning om tilskuddets størrelse til apoteker og behandlere.

De har efter persondataloven ret til at få at vide, hvilke oplysninger om Dem, som kommunen behandler. De kan kræve forkerte oplysninger rettet.

Fradrag i formuen *
Ved opgørelsen af formuen ses bort fra:
- visse erstatninger for tab af erhvervsevne som følge af personskade,
- godtgørelse for varigt mén og ikke-økonomisk skade,
- godtgørelse til HIV-smittede blødere m.fl. og HIV-positive transfusionssmittede samt skadede ved LSD-behandling.

Udstedelse af kort
Opfylder De betingelserne for helbredstillæg, får De tilsendt et kort, der viser hvor stor en del af Deres udgifter, kommunen dækker.

Når De køber medicin på apoteket, er kommunens tilskud fratrukket, før De betaler.

Dette gælder også for de øvrige udgifter, som kortet dækker. Det kan forekomme, at De selv er nødt til at betale og bagefter henvende Dem til kommunen for at få udbetalt helbredstillægget.

Hvis De er i tvivl, om kommunens tilskud er fratrukket regningsbeløbet, skal De spørge herom i forbindelse med betalingen.

Ansøgning
De skal søge om helbredstillæg.

*** Hvis De har modtaget godtgørelse eller erstatning som nævnt ovenfor, skal De skrive beløbet og efter hvilken lovgivning.**

Kr.
Lov

Ansøgningen returneres til:

Midtdjurs Kommune

Bugtrupvej 31

8560 Kolind
Sundhedsafdelingen

Lad en håndværker klare opgaven!



DJURSLANDS PORCELÆN
v/ Jonna Christiansen
Kolstrupvej 1 . 8581 Nimtofte
Tlf. 86 39 81 20
Gode gaveideer

Skobløberhuset
v/ Gitte Plesner
A-16 • Løvenholmskoven
Hovedvejen 106 • 8963 Auning
Tlf. 86 48 48 15

Barber & Frisør
Ingen ventetid
og ingen tidsbestilling
Lykke Mellergård
Auning

Auning Blomsterforretning
Vort speciale: Moderne binderi
Fødsel • Konfirmation • Bryllup • Begravelse
Vestergade 4 - 8963 Auning
Tlf. 86 48 31 45

Auning Begravelsesforretning
v/ Knud Rasmussen
Mortensensvej 2 Tlf. 86 48 46 45
8963 Auning Bil: 40 56 77 49

Flügger farver
malerfirma
Jørgen Thygesen Aps
Centervej 21, 8963 Auning
Telefon 86 48 42 78



KLINIK FOR FODTERAPI
v. Statsaut. fodterapeut
Mette Høj
Centervej 14 (Lægehuset), Auning
86 48 40 22
Alm. fodbehandling herunder fjernelse af hård hud og ligtorne, bojlebehandling af nedgroede negle, indlæg m.m.
Behandling i eget hjem udføres



TANDLÆGE
Susanne
Brandt Jørgensen
Vagtelvej 8A . 8560 Kolind
Tlf. 86 39 14 17
Konsultation efter aftale

E.B.M.
v. Villy Klemmensen • Bredgade 12
8560 Kolind • Telefon 86 39 10 52
DIN TØJMAND
Alt i HERRE- og DRENGETØJ

2tal
Midtdjurs Radio & TV
Bredgade 4 . 8560 Kolind . Tlf. 86 39 11 75

ELKØB
- EL-INSTALLATIONER
- BELYSNINGER
- SALG OG SERVICE
- HÅRDE HVIDEVARER
- FARVE-TV
- VIDEO - PARABOL
- HI-FI STEREO
- AUTO-STEREO

Kolind el-service aps
Bredgade 24 . Kolind . Tlf. 86 39 12 00
ELKØB GI'R BEDRE RÅD

Nordea
Sammen er vi bedst
Bredgade 19 • 8560 Kolind
Telefon 86 39 10 99

Ruths Blomster
Bredgade 23
8560 Kolind
Telefon 86 39 11 01

Postbesørget blad
57922
(8245 ARC)

Aktiviteter på Ringparken

Nov. - dec. 2002 Januar - februar 2003

Gudstjeneste	fredag den 8. november	**kl. 14.30**
Sang	mandag d. 11. november	**kl. 14.30**
Gavespil	fredag den 15. november	**kl. 11.00**
Gudstjeneste	fredag den 22. november	**kl. 14.30**
Sang	mandag d. 25. november	**kl. 14.30**
Gudstjeneste	fredag den 6. december	**kl. 14.30**
Sang	mandag den 9. december	**kl. 14.30**
Julefrokost	tirsdag den 10. december	**kl. 11.00**
Gudstjeneste	fredag den 3. januar	**kl. 14.30**
Sang	mandag den 6. januar	**kl. 14.30**
Gudstjeneste	fredag den 17. januar	**kl. 14.30**
Sang	mandag den 20. januar	**kl. 14.30**
Gudstjeneste	fredag den 31. januar	**kl. 14.30**
Sang	mandag den 3. februar	**kl. 14.30**
Gudstjeneste	fredag den 14. februar	**kl. 14.30**
Sang	mandag den 17. februar	**kl. 14.30**

Kommer der nye aktiviteter, vil det blive sat op på opslagstavlen.

Vedrørende gudstjenesterne på Ringparken er der mulighed for at blive transporteret med bus. Pris kr. 10,- hver vej. Bestilling af bussen: Ring til Leif Kristoffersen, tlf. 86 39 40 87 eller 86 39 11 58, bedst mellem kl. 8.30-12.30.

Får I mere end ét blad?

Det sker især, hvis to enlige flytter sammen på én adresse.Det kan også ske, hvis den ene ægtefælle er pensionist og den anden efterlønsmodtager. - Endelig sker det, hvis en annoncør også får bladet på privat-adressen.

Det vil vi gerne rette, så ring venligst til BENNY THOMSEN, Skovbakken 13, Ryomgård

Telefon 86 39 48 93 eller e-mail: Bemo@Thomsen.mail.dk

Freka/Ryomgård Bogtryk
Telefon 86 39 16 03